

# 桃園市水災危險潛勢地區保全計畫



桃園市政府

中華民國 111 年 4 月



## 目錄

第一章、目的 .....	1
第二章、水災危險潛勢地區之劃定 .....	1
第三章、水災危險潛勢地區應變暨疏散撤離措施 .....	11
第四章、附則 .....	20
附錄一、桃園市淹水潛勢圖 .....	25
附錄二、桃園市近三年重大淹水地區彙整表 .....	35
附錄三、高積（淹）水潛勢區防汛熱點位置表 .....	38
附錄四、桃園市災害通報單 .....	46
附錄五、桃園市災情查報處置表 .....	47
附錄六、災情管制表 .....	48
附錄七、桃園市 111 年度淹水災情人員與防汛搶險隊員編組表 .....	49
附錄八、河川局移動式抽水機聯絡表 .....	71
附錄九、水利署移動式抽水機支援申請表 .....	72
附錄十、桃園市縣市級與鄉鎮市級水災疏散避難圖 .....	73
附錄十一、桃園市轄內水災避難據點位置表 .....	86
附錄十二、各轄區水災危險潛勢地區保全計畫參考範本格式 .....	106
附錄十三、桃園市水災緊急通報資料表 .....	107
附錄十四、桃園市水災災害權責分工表 .....	109
附錄十五、桃園市水災應變水位站及警戒水位表 .....	116
附錄十六、經濟部移動式抽水機運用及維護管理作業要點 .....	122
附錄十七、經濟部淹水災害通報作業要點 .....	127
附錄十八、各級政府災時對疏散撤離之作業分工事項表 .....	134

## 圖目錄

圖 3-1 桃園市災情通報流程圖	9
圖 3-2 防汛器材運用流程圖	10
圖 3-3 移動式抽水機運用流程圖	13
圖 3-4 疏散撤離流程圖	15
圖 3-5 疏散撤離資訊傳遞流程圖	16
圖 4-1 水災疏散避難圖相關資訊配置圖	19
圖 4-2 疏散避難處所方向指示牌 (樣式)	19
圖 4-3 疏散避難處所看板 (樣式)	20

## 表目錄

表 2-1 桃園市水災危險潛勢地區保全計畫表	2
表 3-1 桃園市移動式抽水機預佈表	11

## 第一章、目的

各直轄市、縣(市)政府依「災害防救法」第 20 條第 1 項規定，原已訂有地區災害防救業務計畫，包括減災、整備、應變及復建等防救災等各階段計畫重點工作。為進行水患防治工作，除加速推動流域整體治理外，並加強推動流域綜合治理計畫之避洪減災非工程措施，落實全民自主防災行動，持續推動及輔導水患自主防災社區、健全水情及災情資訊網絡，以及擴增移動式抽水機能量，提升防救災能量，並掌握桃園市轄管區域易受水害及水災危險潛勢地區，就其保全對象及警戒範圍擬訂各項應變暨疏散撤離措施，俾於颱風豪雨應變期間及時啟動相關應變及疏散撤離作業，以有效減少災損及保障保全對象生命財產安全。

## 第二章、水災危險潛勢地區之劃定

為因應不同雨量及極端氣候，針對桃園市分別繪製 24 小時降雨量 200、350、500、650 毫米淹水潛勢圖(附錄一)，同時參考近三年重大淹水地區調查表及災害歷史地點調查，並製作該圖層(附錄二)。針對水災淹水潛勢圖內淹水嚴重地區、村里人口聚集處、重要保護標的或歷(近)年颱風豪雨有實際執行水災疏散撤離之區域等原則，據以劃定水災危險潛勢地區。

依據劃定之水災危險潛勢地區，並就該地區內之保全對象及其相對應之避難處所及疏散撤離通報人員(里長)等資料，製作成水災危險潛勢地區保全計畫表(表 2-1)，俾快速應用於疏散撤離作業。

表 2-1 桃園市水災危險潛勢地區保全計畫表

水災危險潛勢地區(區里)	保全戶數	保全人數	避難處所	避難處所地址	里長 (撤離通報)	聯絡電話
八德區大成里	35	43	大成活動中心	八德區建國路 1199 號 2 樓	邱○盛	
八德區大勇里	40	56	八德區綜合大樓	八德區大智里福國北街 220 號	劉○通	
八德區福興里	52	60	福興活動中心	八德區大智里福國北街 220 號	姚○達	
八德區廣德里	28	32	綜合大樓	八德區大智里福國北街 220 號	吳○能	
八德區廣興里	62	73	綜合大樓	八德區大智里福國北街 220 號	呂○亮	
大園區大園、橫峰、田心里、	11	11	大園國小學生活動中心	大園區橫峰里 11 鄰中正東路 160 號	林○川 許○筑 黃○隆	

水災危險潛勢地區(區里)	保全戶數	保全人數	避難處所	避難處所地址	里長 (撤離通報)	聯絡電話
大園區溪海里、 和平里	11	11	大園國小學生活動中心 大園國中學生活動中心 大園區老人文康活動中心	大園區橫峰里 11 鄰中正東路 160 號 大園區圳頭里 4 鄰中華路 298 號 大園區田心里大觀路 118 號	劉○勳  劉○貞	
大園區埔心里	6	6	埔心市民活動中心	大園區埔心街 82 之 4 號二樓	李○○雲	
大園區菓林里	11	11	菓林國小學生活動中心	大園區菓林里 12 鄰 41 號	陳○達	
大園區沙崙里 大園區海口里	3	3	沙崙國小學生活動中心	沙崙社區活動中心	游○珠	
大園區圳頭里	2	2	大園國中學生活動中心	大園區圳頭里 4 鄰中華路 298 號	卓○騰	
大園區內海里	2	2	大園國中學生活動中心	大園區圳頭里 4 鄰中華路 298 號	許○睿	
大園區五權里	1	1	五權第二市民活動中心	大園區五權里 14 鄰中正東路 二段 541 號	游○輝	
大園區南港里	2	2	航空城客運園區公 1 公園	園科路、科二街交叉口	許○	

水災危險潛勢地區(區里)	保全戶數	保全人數	避難處所	避難處所地址	里長 (撤離通報)	聯絡電話
大園區大海里 大園區三石里	5	5	菓林國小學生活動中心	大園區菓林里 12 鄰 41 號	郭○明 李○朝	
大園區北港里	1	1	北港市民活動中心	大園區北港里 9 鄰潮音二路 266 號	蔡○烈	
中壢區忠孝里	20	20	元生市民活動中心	桃園市中壢區元生二街 126 號 3 樓	游○如	
中壢區忠義里	20	20	中華市民活動中心	桃園市中壢區中華路二段 369- 1 號	簡○榮	
中壢區忠福里	52	52	南園市民活動中心	桃園市中壢區永福里南園二路 90 號	謝○輝	
中壢區普忠里	18	18	中原大學	桃園市中壢區中北路 200 號	許○煒	
中壢區普慶里	21	21	後寮市民活動中心	桃園市中壢區龍興路 701 巷 21 號	鍾○○女	
中壢區龍岡里	44	44	龍岡市民活動中心	桃園市中壢區龍岡路 3 段 742 號	吳○情	
平鎮區北勢里	119	119	北勢市民活動中心	平鎮區振平街 153 號	張○鈿	
平鎮區平南里	286	286	平鎮區長青文康中心	平鎮區開封街 88 號	江○瑩	



水災危險潛勢地區(區里)	保全戶數	保全人數	避難處所	避難處所地址	里長 (撤離通報)	聯絡電話
平鎮區東勢里	299	299	東勢市民活動中心	平鎮區金陵路5段55號	游○祿	
平鎮區金星里	233	233	桃園市立平鎮幼兒園 南勢分班	平鎮區金星里南安路93號	程○泉	
平鎮區廣達里	182	182	復旦國小	廣達里廣平街1號	黃○圳	
平鎮區廣興里	239	239	平鎮區婦幼活動中心	平鎮區廣達里廣成街10號	溫○英	
桃園區大林里	84	294	大林市民活動中心	大原路31號	牛○源	
桃園區大樹里	23	80	大林市民活動中心	大原路31號	吳○郎	
			建德國小	延平路265號		
桃園區龍壽里	2	7	龍岡市民活動中心	國豐二街6號	黃○強	
桃園區龍山里	112	392	龍岡市民活動中心	國豐二街6號	黃○強	
新屋區九斗里	4	4	九斗市民活動中心	桃園市新屋區長祥路1098號	彭○康	
新屋區下田里	5	5	下田市民活動中心	桃園市新屋區中山西路二段 780號	黃○禮	
新屋區下埔里	10	10	下埔市民活動中心	桃園市新屋區東興路二段1100 號	黃○煌	
新屋區大坡里	4	4	大坡市民活動中心	桃園市新屋區大坡里國校路1 號	陳○貴	

水災危險潛勢地區(區里)	保全戶數	保全人數	避難處所	避難處所地址	里長 (撤離通報)	聯絡電話
新屋區永安里	7	7	永安市民活動中心	桃園市新屋區永安里保生路55號	郭○彰	
新屋區永興里	8	8	永興市民活動中心	桃園市新屋區永興里永慶一路273號	葉○傑	
新屋區石牌里	8	8	石牌市民活動中心	桃園市新屋區石牌里3鄰東興路二段568號	劉○亮	
新屋區石磊里	5	5	石磊市民活動中心	桃園市新屋區石磊里三民路二段276號	鍾○梅	
新屋區赤欄里	3	3	赤欄市民活動中心	桃園市新屋區赤欄里8鄰中山西路2段280號	彭○泉	
新屋區東明里	5	5	東明市民活動中心	桃園市新屋區東明里4鄰5號	姜○泉	
新屋區社子里	3	3	社子市民活動中心	桃園市新屋區社子里10鄰社福路235號	楊○潔	
新屋區後庄里	7	7	後庄市民活動中心	桃園市後庄里5鄰東福路二段515號	姜○隆	
新屋區後湖里	9	9	後湖市民活動中心	桃園市新屋區後湖里6鄰三民路一段68號	姜○德	
新屋區埔頂里	7	7	埔頂市民活動中心	桃園市新屋區埔頂里2鄰34號	李○玉	
新屋區望間里	3	3	望間第一市民活動中心	桃園市新屋區望間里4鄰25號	彭○金	

水災危險潛勢地區(區里)	保全戶數	保全人數	避難處所	避難處所地址	里長 (撤離通報)	聯絡電話
新屋區深圳里	2	2	深圳市民活動中心	桃園市新屋區深圳里4鄰20-5號	李○維	
新屋區清華里	7	7	清華市民活動中心	桃園市新屋區清華里中山東路一段177巷229號4樓	宋○琪	
新屋區笨港里	1	1	蚵間市民活動中心	桃園市新屋區蚵間里東福路三段423號	許○蘇	
新屋區蚵間里	4	4	新屋區婦幼館	桃園市新屋區中山路370號	彭○鈿	
新屋區新生里	6	6	糠榔市民活動中心	桃園市新屋區糠榔里8鄰9號	羅○霖	
新屋區新屋里	7	7	頭洲市民活動中心	桃園市新屋區中山東路二段668巷48號	姜○○美	
新屋區糠榔里	1	1	笨港市民活動中心 松柏會老人文康中心	桃園市新屋區笨港里2鄰榕樹下10-1號 桃園市新屋區笨港里2鄰笨子港29-5號	黃○興	
新屋區頭洲里	5	5	新屋區婦幼館 新市民活動中心	桃園市新屋區中山路267號1號 桃園市新屋區中正路196號	徐○遠	

水災危險潛勢地區(區里)	保全戶數	保全人數	避難處所	避難處所地址	里長 (撤離通報)	聯絡電話
楊梅區月眉橋-水美里	5	5	水美社區活動中心	楊梅區楊新路二段2之1號	許○雙	
楊梅區楊新路3段至4段老飯店-瑞原里、上田里	20	21	瑞原社區活動中心	楊梅區瑞原里民豐路506之1號	葉○陸	
楊梅區民有路垃圾場旁-員本里	23	24	員本社區活動中心	楊梅區員本里2鄰員本路532之1號	陳○霖	
楊梅區新明街地下道-富豐里	41	41	富豐社區活動中心	楊梅區新明街347巷2弄1號二樓	徐○全	
楊梅區埔心火車站後方-仁美里	8	8	金龍社區活動中心	楊梅區金龍里中興路236-1號	花○章	
楊梅區中正路-豐野里	15	16	豐野社區活動中心	楊梅區豐野里信義街83巷25弄23號	張○造	
楊梅區中山北路一段(天成醫院至交流道)北上側-楊明里	46	46	大合社區活動中心	楊梅區大同里自立街2號	鍾○錦	
楊梅區高平路360巷5號-上田里	3	4	上田社區活動中心	楊梅區上田里和平路87號2樓	溫○明	

水災危險潛勢地區(區里)	保全戶數	保全人數	避難處所	避難處所地址	里長 (撤離通報)	聯絡電話
龍潭區上華里	28	28	上華里集會所	桃園市龍潭區大順路 209 號	龍○慈	
龍潭區富林里	23	23	富林里集會所	桃園市龍潭區建國路 278 號	葉○風	
龍潭區九龍里	27	27	九龍社區活動中心	桃園市龍潭區五福街 330 號	曾○堂	
龜山區山頂里			山頂市民活動中心	龜山區明興街 36 號	黃○科	
龜山區山福里			山福里集會所	龜山區中興路 152 號	許○來	
龜山區兔坑里			兔坑第一市民活動中心	龜山區兔坑里大同路 918 號	詹○源	
龜山區迴龍里			迴龍國中小	龜山區萬壽路一段 168 號	徐○月	
龜山區龍華里			迴龍國中小	龜山區萬壽路一段 168 號	許○能	
蘆竹區南榮里	4	4	蘆竹區公所	桃園市蘆竹區南崁里南崁路 150 號	張○祿	
蘆竹區中福里	4	4	大竹國中	桃園市蘆竹區大竹里大竹路國 中巷 35 號	黃○錦	
觀音區白玉里	1	1	觀音區公所綠資源中心	觀音區觀新路 56 號	黃○境	
觀音區武威里	9	9	武威市民活動中心	觀音區武威里 4 鄰武威一路 10	廖○福	

水災危險潛勢地區(區里)	保全戶數	保全人數	避難處所	避難處所地址	里長 (撤離通報)	聯絡電話
				號		
觀音區三和里	3	3	三和市民活動中心	觀音區三和里5鄰快速路九段 783巷62號	莊○坊	
觀音區保生里	3	3	保生市民活動中心	觀音區保生里11鄰保成路32 號	謝○嫌	
觀音區金湖里	6	6	大同市民活動中心	觀音區新富路一段595號	李○松	

### 第三章、水災危險潛勢地區應變暨疏散撤離措施

#### 一、災情通報流程

依內政部「執行災情查報通報複式佈建措施」及經濟部「經濟部淹水災情通報作業要點」，擬訂災情通報流程圖（圖 3-1），以進行災情蒐集、通報、查證與追蹤災情處置（附錄三、四、五）。於汛期前完成各鄉鎮市災情巡察、通報、查證人員及防汛搶險隊編組，並依桃園市水務局緊急應變小組設置要點辦理編組任務（附錄六）。

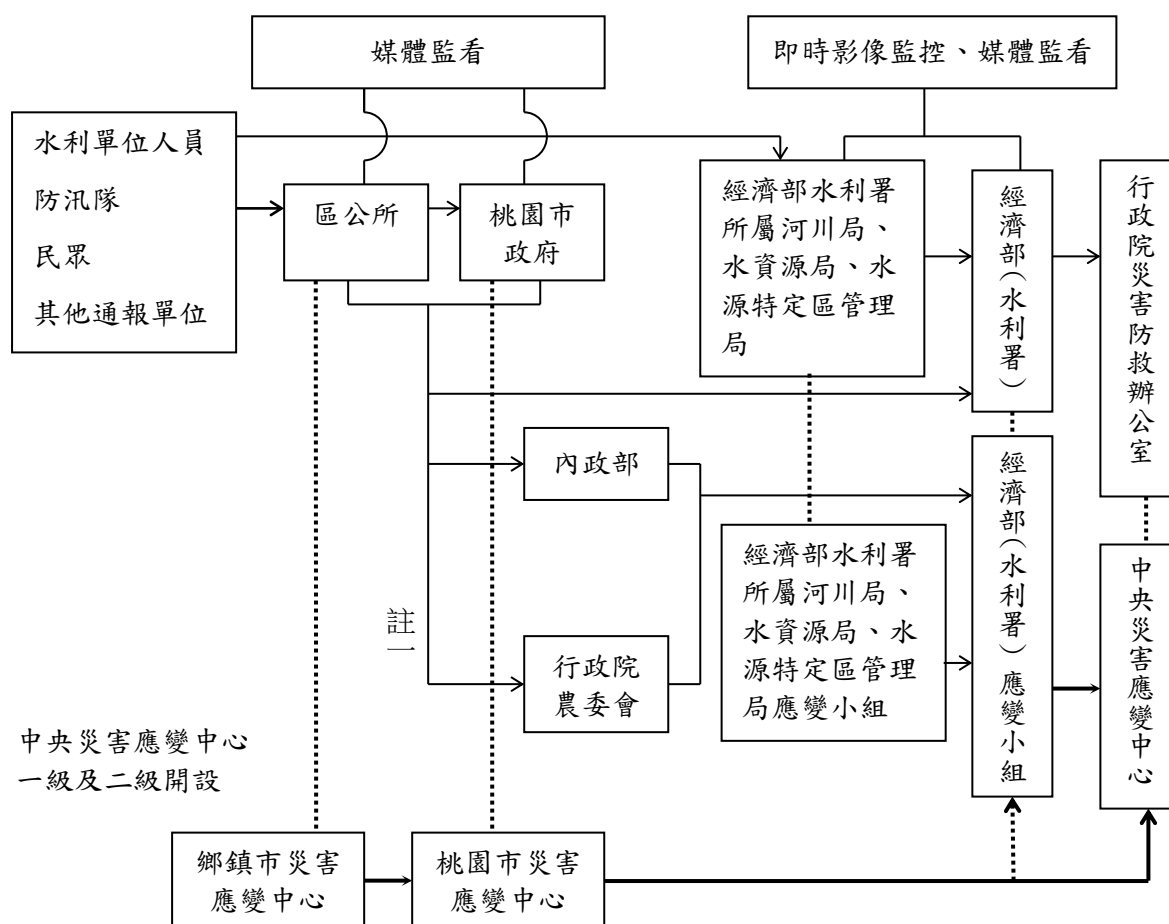

- 註一：屬市區排水（含下水道）淹水災害者，通報內政部；屬農田灌溉排水及野溪淹水災害者，通報行政院農業委員會；屬河川、區域排水淹水災害者，通報經濟部；前述災情應同時副知經濟部。
- 註二：縣市政府（災害應變中心）知悉災情，應立即指派或通知權責機關指派災情查證人員查證。查證人員或防汛隊隊員查證結果，應立即通報指派機關。經查災情有誤時，權責機關應予澄清。
- 註三：縣市政府（災害應變中心）應持續追蹤災情處置情形，通報行政院災害防救辦公室或陳報中央災害應變中心。俟災情排除或不影響交通與重要生活機能後，解除列管。

圖 3-1 桃園市災情通報流程圖

## 二、防汛器材運用流程

### (一) 掌握防汛器材資訊

掌握轄區桃園市各局處及區公所、第二與第十河川局及相關單位之防汛器材資源，製作桃園市防汛器材資源表(附錄七)，俾利有效調度或申請支援；並依防汛器材運用流程圖(圖 3-2)或視水情現況辦理防汛器材整備及防汛搶險事宜。

### (二) 防汛器材運用流程



圖 3-2 防汛器材運用流程圖



### 三、移動式抽水機運用流程

#### (一) 移動式抽水機預佈及調度

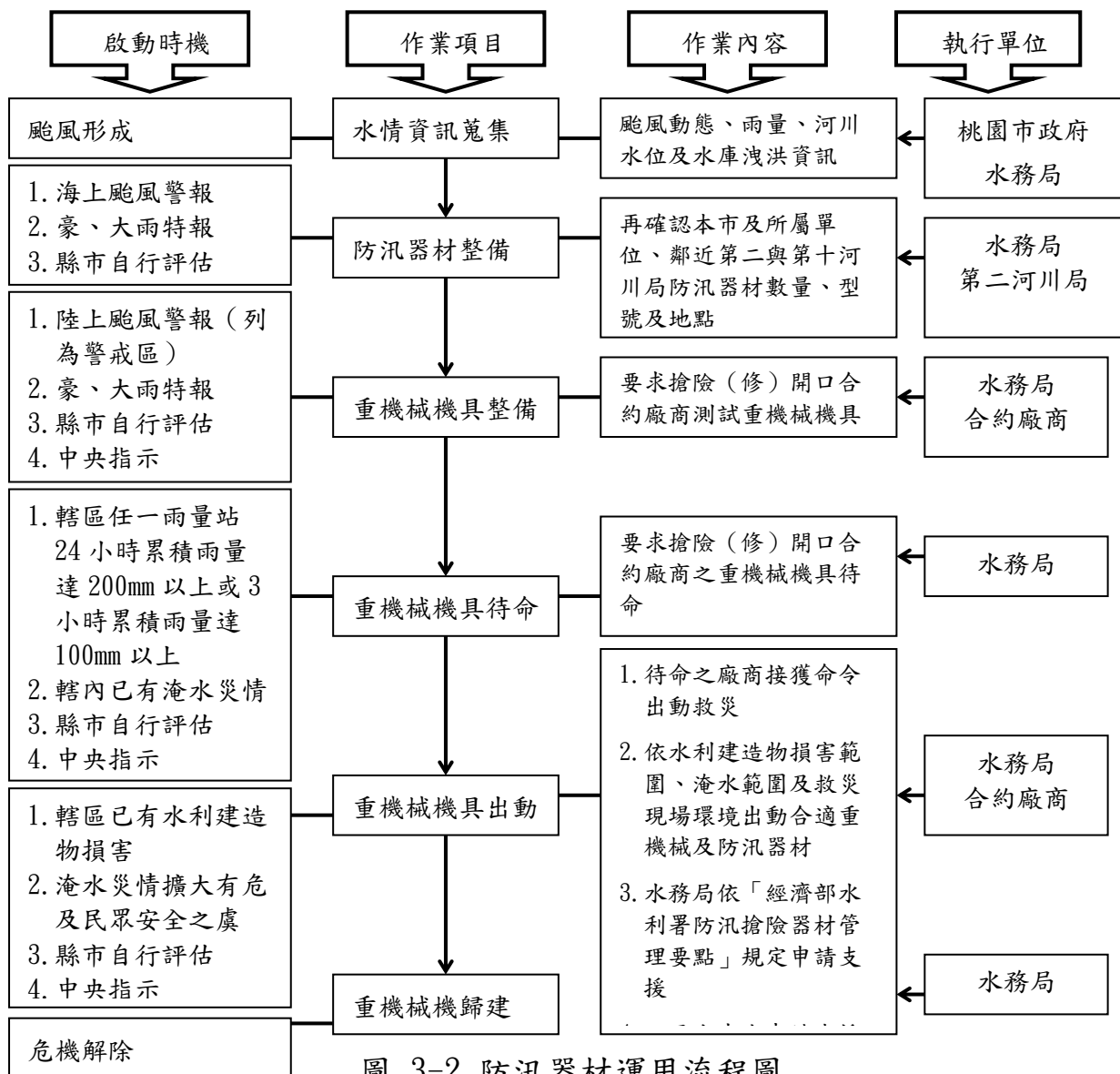
依水災危險潛勢地區保全計畫表所列水災危險潛勢地區或參考各雨量淹水潛勢圖，將本市及轄內各區公所實際控管運用之移動式抽水機進行預佈（表 3-1）並依實際水情作彈性調度，擬定移動式抽水機運用流程圖（圖 3-3），俾於災時有效執行抽排除淹（積）水。

為掌握臨近第二河川局及第十河川局實際控管運用之大型移動式抽水機資訊，製作河川局移動式抽水機聯絡表（附錄八），當本市有支援需求時將依移動式抽水機運用流程圖申請支援（附錄九）。

表 3-1 桃園市移動式抽水機預佈表【備註：個資謹作防救災應用】

保全地區	尺寸	保管人	保管人電話	抽水機預佈地點
桃園市	12 英吋 1 台	游文玲		八德忠義街
桃園市	6 英吋 1 台	游文玲		觀音溪出海口
桃園市	6 英吋 1 台	游文玲		龜山區興邦路 41 巷
桃園市	12 英吋-1 台	游文玲		八德區忠義街 177 號
桃園市	6 英吋-1 台	游文玲		興邦路 41 巷口處
桃園市	<b>6 英吋-1 台</b>	游文玲		僑興新村

保全地區	尺寸	保管人	保管人電話	抽水機預佈地點
桃園市	6 英吋-1 台	游文玲		中壢區吉林三路口
桃園市	6 英吋-1 台	游文玲		觀音區出海口
桃園市	6 英吋-1 台	游文玲		成功橋
桃園市	6 英吋-1 台	游文玲		炭頂路 1507 巷
桃園市	12 英吋-1 台	游文玲		A7 站公滯 1
桃園市	6 英吋-1 台 12 英吋-1 台	游文玲		A7 站公滯 4
平鎮區 北勢里	3 英吋 1 台	平鎮區 公所		東勢里
平鎮區 東勢里	3 英吋 1 台	平鎮區 公所		東勢里
平鎮區 金星里、平 南里	3 英吋 1 台	平鎮區 公所		東勢里
平鎮區 廣達里、廣 興里	3 英吋 1 台	平鎮區 公所		東勢里
楊梅區	3 英吋 1 台	展鴻營 造有限公司(天 然災害 開口合 約廠商)		由廠商保管，俟災情 需要派員運送

(二) 移動式抽水機運用作業流程



圖 3-3 移動式抽水機運用流程圖

### （三）移動式抽水機能量檢討：

桃園市評估目前自有及水利署調用至縣市之大型移動式抽水機，經檢討是足以因應近年縣市淹水災區救災抽排水之所需，並具防災應變機動及擬定完整維護保養計畫。

## 四、疏散撤離作業流程

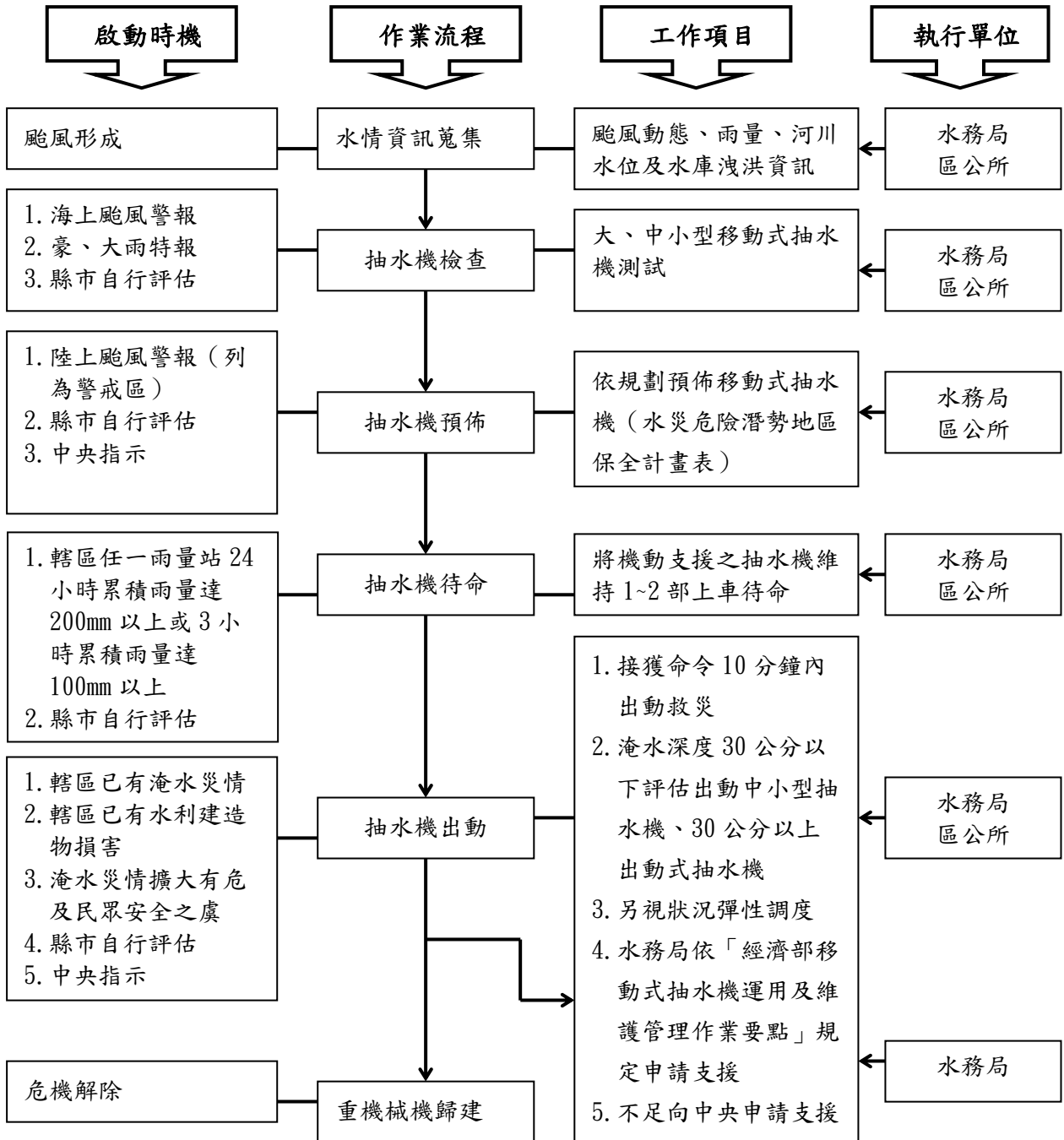
### （一）疏散撤離作業流程

依水災危險潛勢地區保全計畫表之水災危險潛勢地區、保全戶（人）數及疏散避難場所條件，繪製全市各轄區水災危險潛勢地區疏散避難圖（附錄十），並依經濟部函頒之「水災危險潛勢地區疏散撤離標準作業程序」擬定疏散撤離作業流程（圖 3-4）及資訊傳遞流程（圖 3-5），俾於水災時有效執行疏散撤離危險地區民眾，減少傷亡。

### （二）保全對象及疏散撤離定義

保全對象係單指水災危險潛勢地區內居民，特別是需支援護送之弱勢族群（如長期病患、獨居老人、行動不便、身心障礙等）或居住地下室者均應確實掌握，必要時應優先協助疏散撤離。

疏散撤離係指居民自住處平面疏散撤離至指定安全避難所、親友家，或垂直疏散至自家或同樓層 2 樓以上（如水庫潰壩應疏散至 5 樓以上）之安全處所。



圖 3-4 水災疏散撤離作業流程圖



圖 3-5 疏散撤離資訊傳遞流程圖

### (三) 疏散撤離權責分工

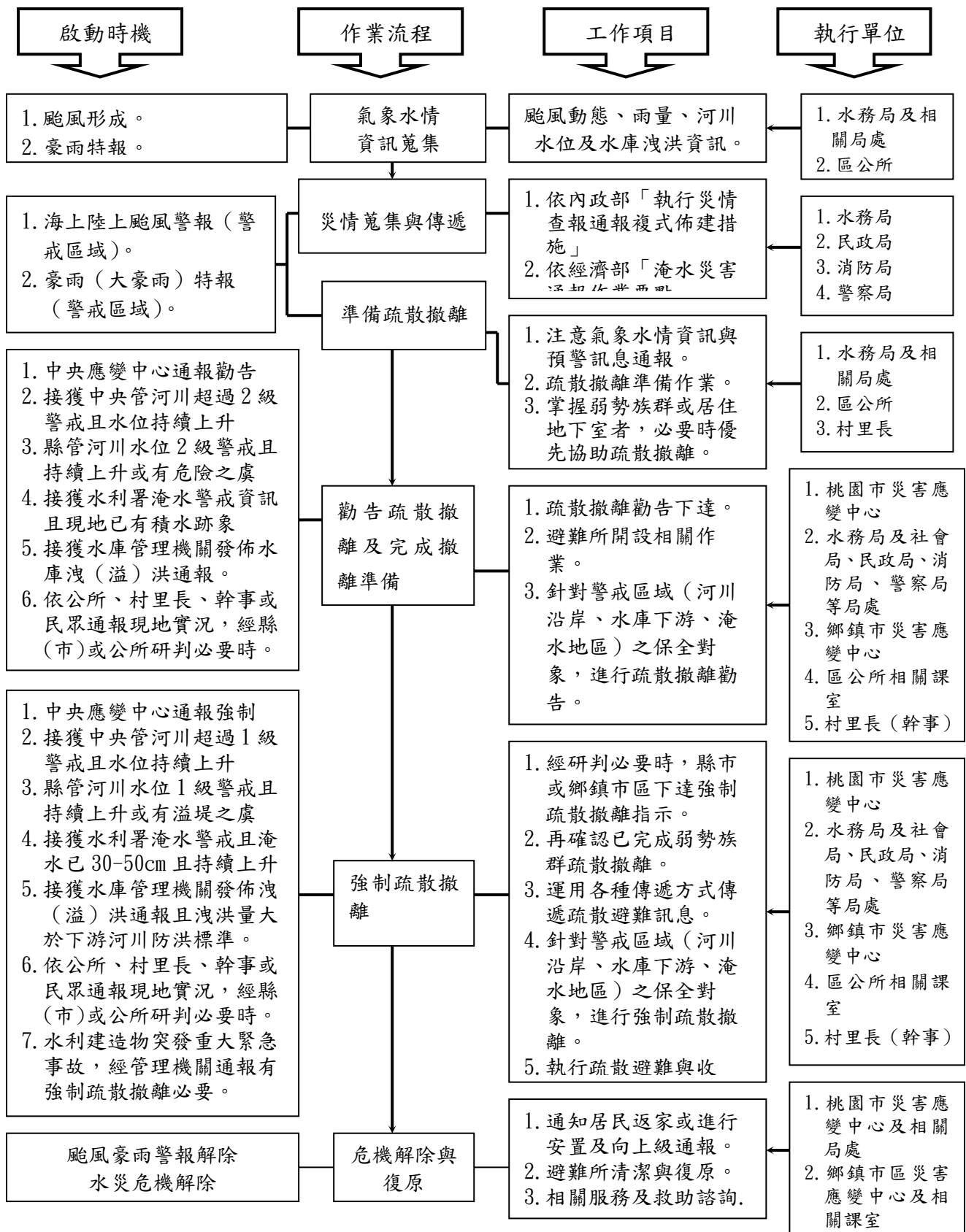
市府災害應變中心下達疏散撤離指示後，由本市水務局、警察局、消防局、衛生局、民政局、社會局及工務局各相關局處依權責分工（附錄十四）協助區災害應變中心辦理疏散撤離相關工作，儘速完成水災危險地區內民眾之撤離與後續工作。

## 五、落實全民自主防災行動，持續推動水患自主防災社區

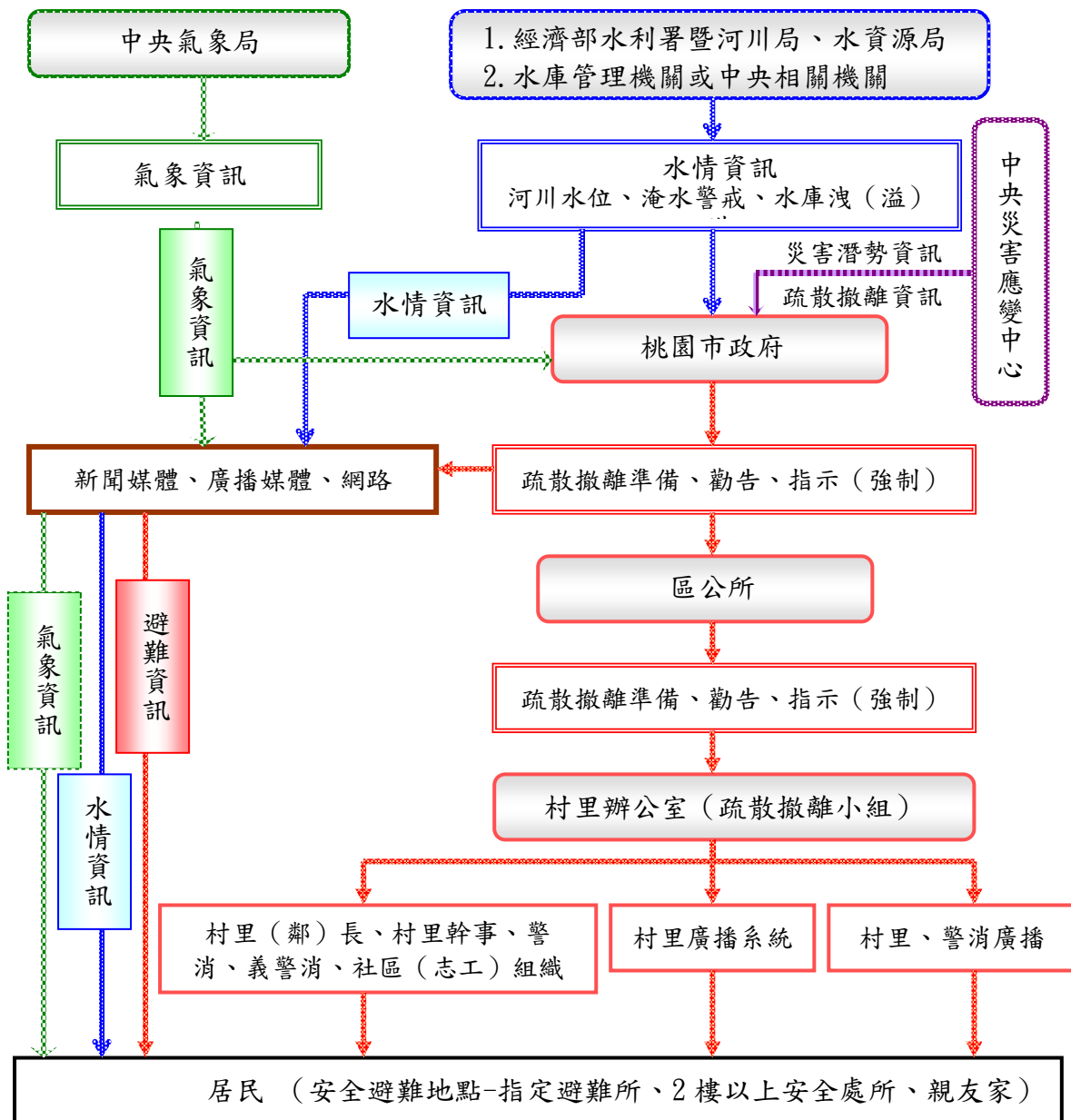
本府為落實全民自主防災行動，持續編列經費辦理既有水患自主防災社區防災教育訓練及演練，協助社區持續維運並於汛期間發揮自主防災功能，進而達到「先自助後公助」之目標。

本府為結合及增進民力運用，後續擬新成立水患自主防災社區，輔導社區推動自主防災相關工作。

## 六、健全水情及災情資訊網絡

本府建置水情災情監測與監控設施，強化水災應變功能及健全洪水與淹水預警系統(水位雨量站、水位站及 CCTV 站)功能，掌握水情災情最新資訊，並提供市內防救災單位、社區及民眾作為防救災之用。

## 第四章、附則

### 一、教育宣導

本府及轄區公所適時印製相關宣導資料及圖說，利用各種機會藉由防災教育宣導，教導民眾認識災害、建立正確風險及防災觀念，以提升全民防災意識及緊急應變能力。

### 二、疏散避難圖看板及疏散路線指示牌製作

本府及轄區推動將水災疏散避難圖製作成大型看板(如圖 4-1)，設置於村里內明顯處，另於村落人口聚集處或重要保護標的等沿途設置疏散避難處所方向指示牌(圖 4-2)，以達平時宣導、災時引導功能。疏散避難處所看板(圖 4-3)則設置於疏散避難處所外顯著位置，以明確標示疏散避難處所地點。

### 三、演練與計畫更新備查

本府及轄區公所針對本計畫平時加以演練(每年汛期前至少 1 次)，並於災時落實執行。

本府每年定期或不定期(重大水災後)更新水災危險潛勢地區保全計畫內容，以維持資料之正確性及有效性，並於每年汛期前提報經濟部備查。

### 四、督導區公所擬訂計畫或更新及提報備查

本府每年督導區公所擬訂計畫或更新該轄「水災危險潛勢地區保全計畫」，計畫內容以簡明及實用為原則，並應隨時維持計畫資料之正確性及有效性，同時於每年汛期前提報本府備查，俾使區公所落實水災疏散撤離之命令下達及通報應撤離之村里民眾等相關作業。鄉、鎮、市、區「水災危險潛勢地區保全計畫」參考範本格式，如附錄十





圖 4-1 水災疏散避難圖相關資訊配置圖



圖 4-2 疏散避難處所方向指示牌（樣式）



圖 4-3 疏散避難處所看板 (樣式)

# 附錄



# 附錄一、桃園市淹水潛勢圖

## 桃園市6小時延時定量降水150毫米淹水潛勢圖

經濟部水利署105年12月製作

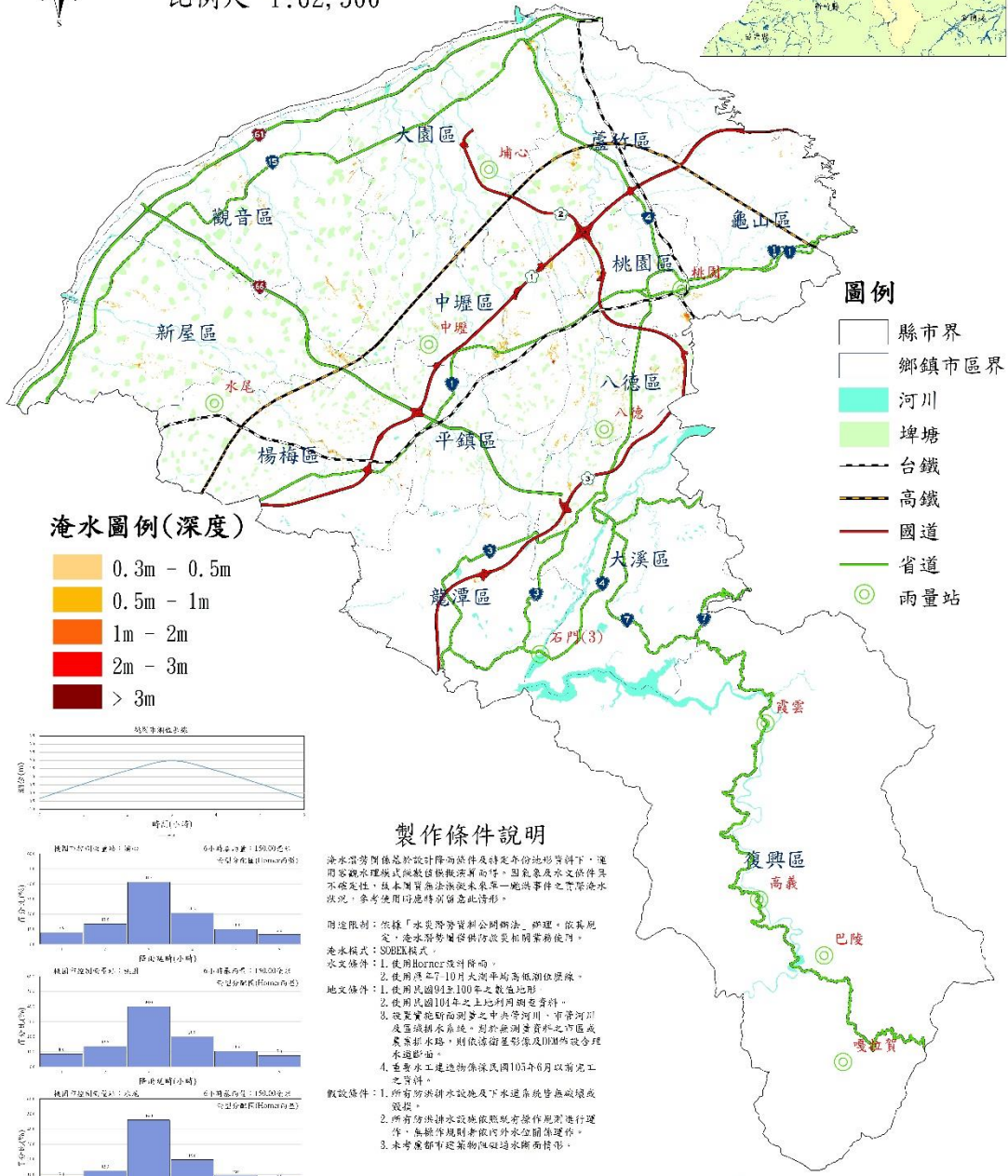
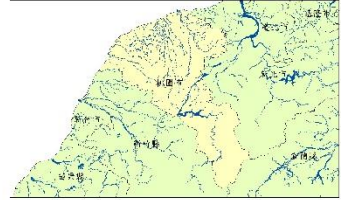
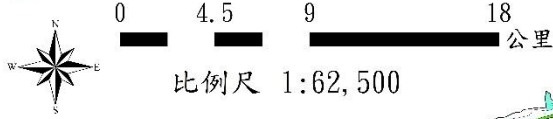

- 圖例**
- 縣市界
  - 鄉鎮市區界
  - 河川
  - 埤塘
  - 台鐵
  - 高鐵
  - 國道
  - 省道
  - 雨量站

- 淹水圖例(深度)**
- 0.3m - 0.5m
  - 0.5m - 1m
  - 1m - 2m
  - 2m - 3m
  - > 3m

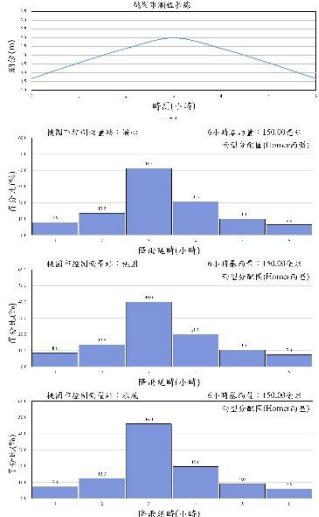

### 製作條件說明

淹水潛勢圖係基於設計降雨條件及特定各份地形資料下，運用電腦水理模式模擬推演所得，因氣象及水文條件具不確定性，故本圖實無法推演未來每一颱風事件之實際淹水狀況，參考使用時應特別留意此情形。

用途限制：依據「水災防救災辦法」辦理，依其規定，淹水潛勢圖僅供防汛及相關業務使用。

淹水模式：SORM 模式。

水文條件：1. 使用 Horner 設計降雨。  
2. 使用洪峰 7-10 日大測平均高低潮位假線。  
3. 使用民國 94 年 100 年之數值地形。

地文條件：1. 使用民國 101 年之土地利用調查資料。  
2. 設置實地斷面測量之中央管河川、市管河川及區域排水系統，對於無測量資料之河區或農業排水路，則依據衛星影像及 DEM 作合理推測。  
3. 重要水工建造物係採民國 103 年 6 月以前完工之資料。

假設條件：1. 所有防汛排洪設施及下水道系統皆無障礙或廢損。  
2. 所有防汛排洪設施依照既有操作規範進行運作，無標準規程者依內外水空關係運作。  
3. 本圖僅顯示淹水潛勢，不顯示淹水範圍。

執行單位：巨廷工程顧問股份有限公司

# 桃園市6小時延時定量降水250毫米淹水潛勢圖

經濟部水利署105年12月製作

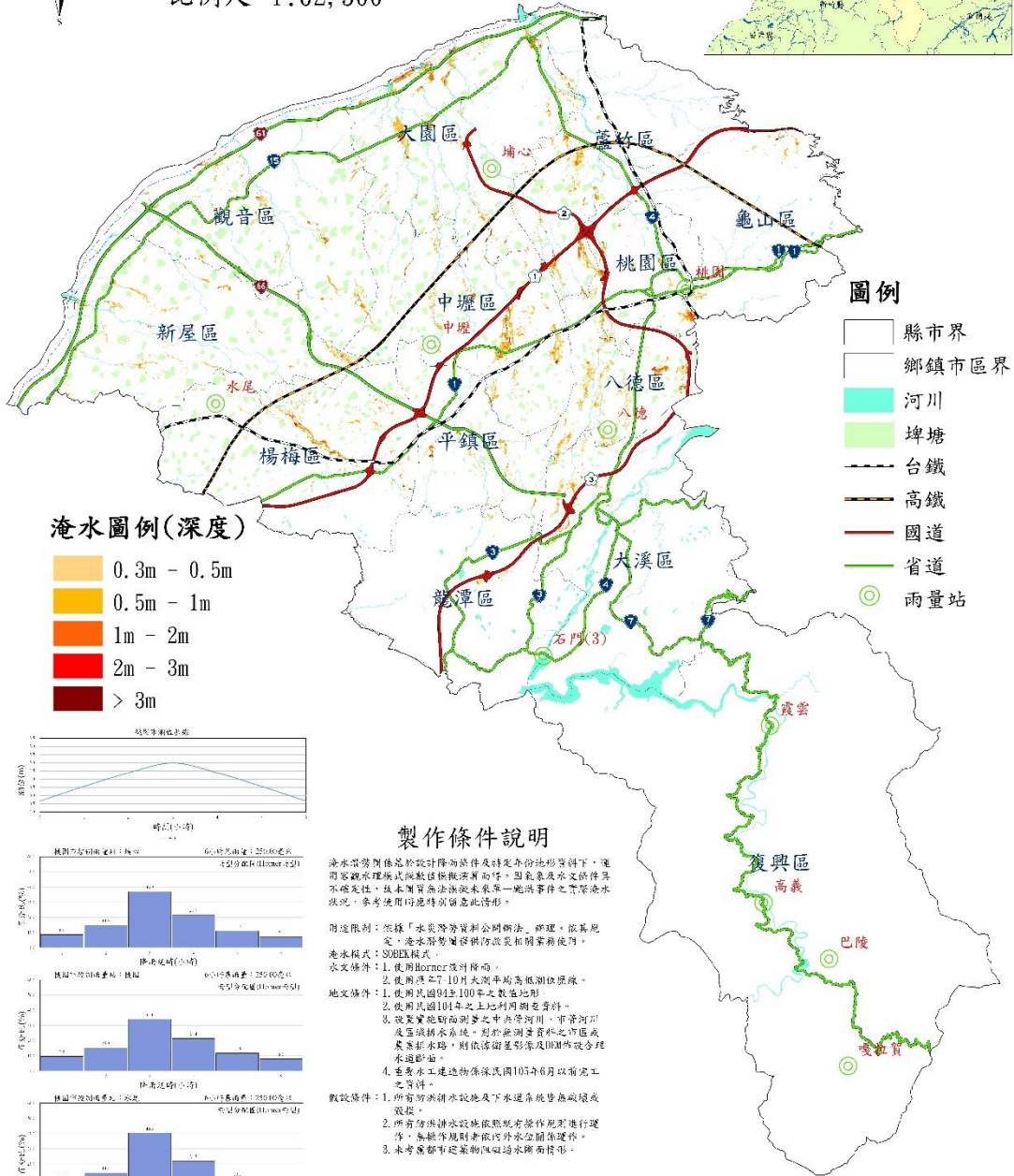
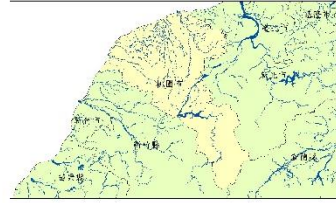
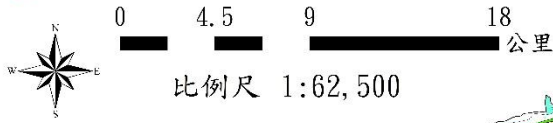

- 圖例**
- 縣市界
  - 鄉鎮市區界
  - 河川
  - 埤塘
  - 台鐵
  - 高鐵
  - 國道
  - 省道
  - 雨量站

**淹水圖例(深度)**

- 0.3m - 0.5m
- 0.5m - 1m
- 1m - 2m
- 2m - 3m
- > 3m

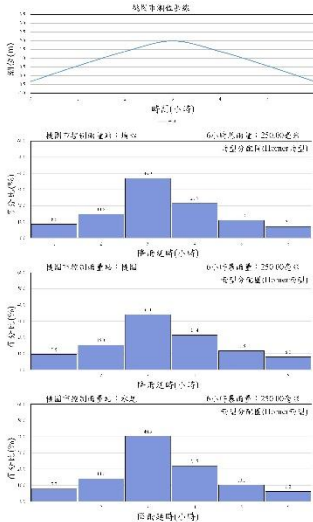

**製作條件說明**

淹水潛勢圖係基於設計降雨條件及特定地形條件下，運用電腦水理模式模擬推演所得，因氣象及水文條件具不確定性，故本圖實無法推演未來每一颱風事件之實際淹水狀況，參考使用時應特別留意此情形。

- 用途限制：依據「水災防救災計劃編制法」辦理，依其規定，淹水潛勢圖僅供防災與相關業務使用。
- 淹水模式：SURGE模式。
- 水文條件：1. 使用Hornner改河係數。  
2. 使用洪平7-10月大測平均高低潮位原線。
- 地文條件：1. 使用民國94年100年之數值地形。  
2. 使用民國101年之土地利用調查資料。  
3. 設置實地斷面測量之中央管河川、市管河川及區域排水系統，對於無測量資料之河段或聚落排水路，則依據衛星影像及DEM作改合理系通斷線。
4. 重要水工建造物係採民國103年6月以前完工之資料。
- 假設條件：1. 所有防沖排洪設施及下水道系統皆無障礙或廢損。  
2. 所有防沖排洪設施依照既有操作規程進行運作，無標準規程者依內外水空關係運作。  
3. 本淹水潛勢圖係以洪水斷面情形。

執行單位：巨廷工程顧問股份有限公司

# 桃園市6小時延時定量降水350毫米淹水潛勢圖



經濟部水利署105年12月製作



0 4.5 9 18 公里

比例尺 1:62,500

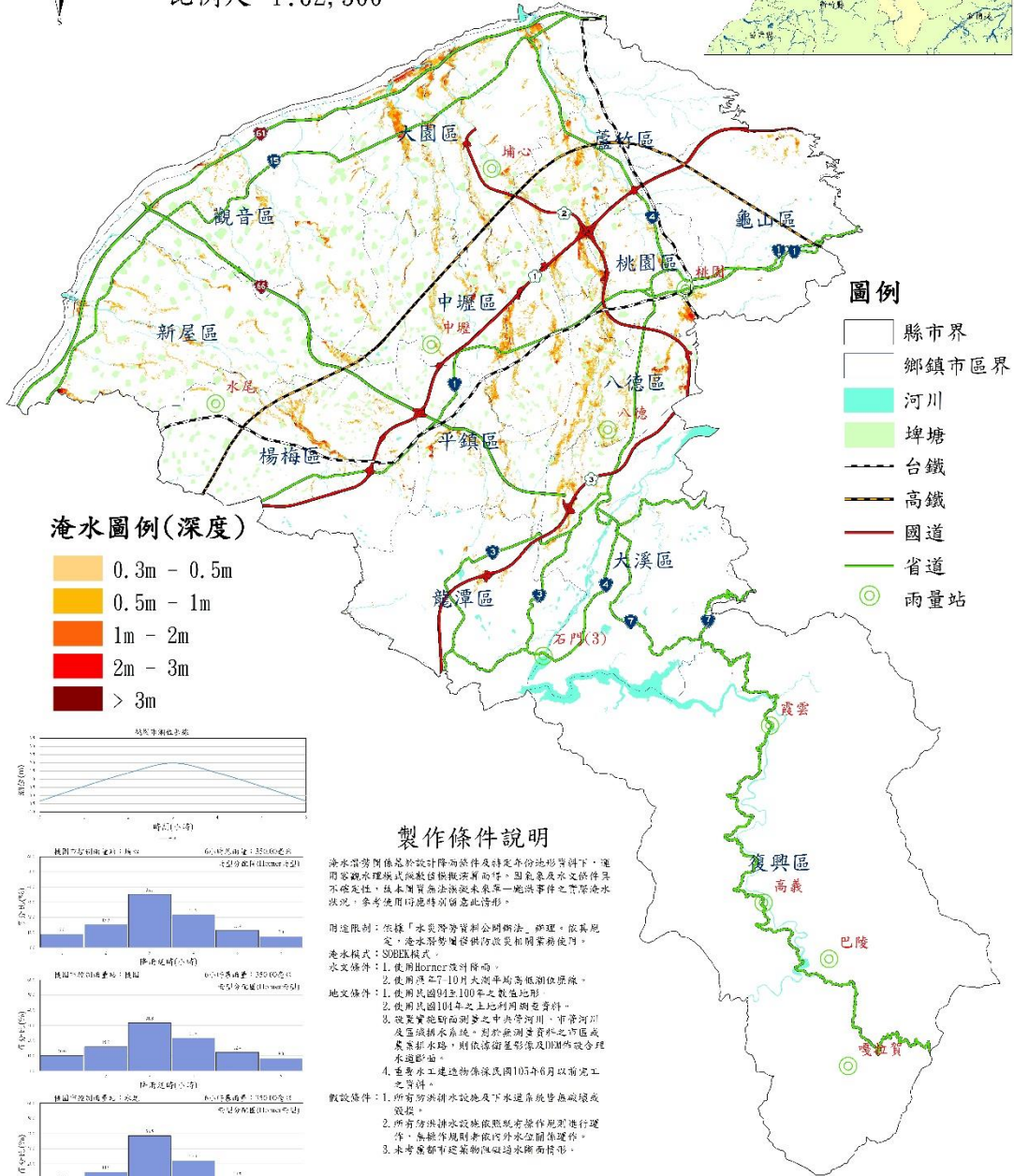
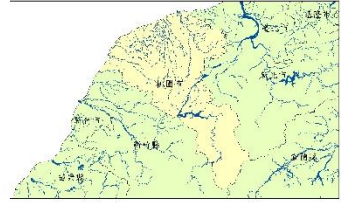

**圖例**

- 縣市界
- 鄉鎮市區界
- 河川
- 埤塘
- 台鐵
- 高鐵
- 國道
- 省道
- 雨量站

**淹水圖例(深度)**

- 0.3m - 0.5m
- 0.5m - 1m
- 1m - 2m
- 2m - 3m
- > 3m

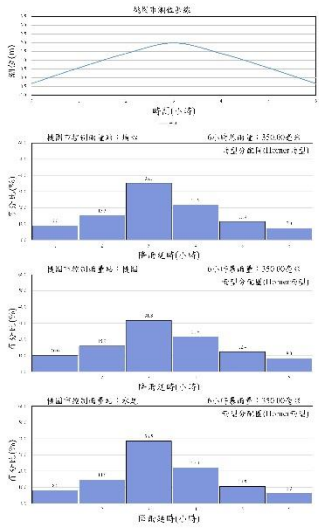

**製作條件說明**

淹水潛勢圖係基於設計降雨條件及特定各份地形資料下，運用電腦水理模式模擬推演所得，因氣象及水文條件具不確定性，故本圖實無法推演未來單一颱風事件之實際淹水狀況，參考使用時應特別留意此情形。

**假設限制：**依據「水災防救災制公開辦法」辦理，依其規定，淹水潛勢圖僅供防災相關業務使用。

**淹水模式：**SR2D格式。

**水文條件：**1. 使用Hornner河段簡化。

**水文條件：**1. 使用洪平7-10月大測平均高低潮位歷線。

**水文條件：**1. 使用民國94年100年之數值地形。

**水文條件：**1. 使用民國101年之土地利用調查資料。

**水文條件：**1. 設置實施斷面測量之中央管河川、市管河川及區域排水系統，對於無測量資料之河段或農業排水路，則依據衛星影像及DEM所設合理河道斷面。

**水文條件：**1. 重要水工建造物係採民國103年6月以前完工之資料。

**假設條件：**1. 所有防汛排洪設施及下水道系統皆無障礙或廢損。

**假設條件：**2. 所有防汛排洪設施依照既有操作規程進行運作，無標準規程者依內外水空間關係運作。

**假設條件：**3. 本圖係都市建築物保護過水斷面情形。

執行單位：巨廷工程顧問股份有限公司

# 桃園市12小時延時定量降水200毫米淹水潛勢圖

經濟部水利署105年12月製作

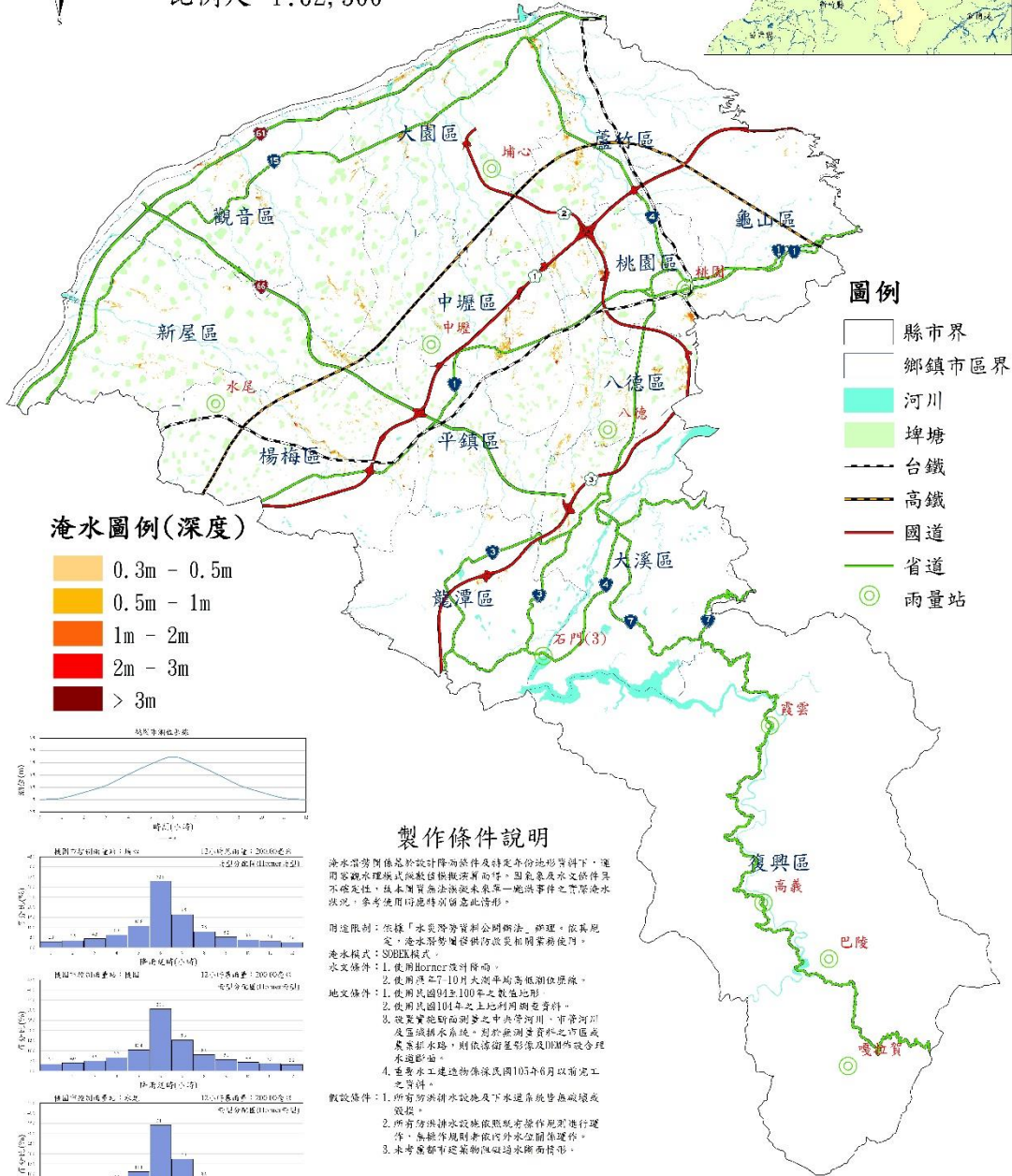
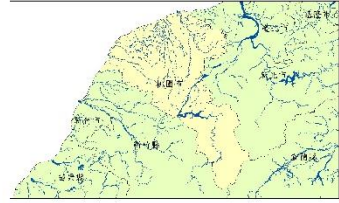
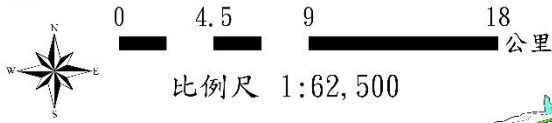

- 圖例**
- 縣市界
  - 鄉鎮市區界
  - 河川
  - 埤塘
  - 台鐵
  - 高鐵
  - 國道
  - 省道
  - 雨量站

**淹水圖例(深度)**

- 0.3m - 0.5m
- 0.5m - 1m
- 1m - 2m
- 2m - 3m
- > 3m

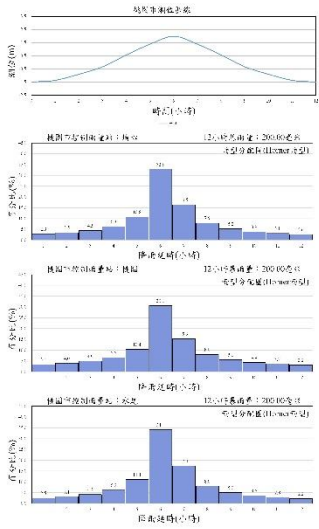

**製作條件說明**

淹水潛勢圖係基於設計降雨條件及特定地形條件下，運用電腦水理模式模擬推估結果而得，因氣象及水文條件具不確定性，故本圖僅供參考未來年一颱風事件之淹水潛勢狀況，參考使用時應特別留意此情形。

用途限制：依據「水災防救災制公同辦法」辦理，依其規定，淹水潛勢圖僅供防救災相關業務使用。

淹水模式：SURGE模式。

水文條件：1. 使用Hornner河川係屬。  
2. 使用洪平7-10月大測平均高低潮位線。

地文條件：1. 使用民國94年之數值地形。  
2. 使用民國101年之土地利用圖資料。  
3. 設置實地斷面測量之中央管河川、市管河川及區域排水系統，對於無測量資料之河段或聚落排水路，則依據衛星影像及DEM作合理推定。

4. 重要水工建造物係採民國103年6月以前完工之資料。

假設條件：1. 所有防沖排洪設施及下水道系統皆無障礙或廢損。  
2. 所有防沖排洪設施依照既有操作規範進行運作，無標準規範外水空留保留運作。  
3. 本圖僅供參考建築物保固過水斷面情形。

執行單位：巨廷工程顧問股份有限公司



# 桃園市12小時延時定量降水300毫米淹水潛勢圖

經濟部水利署105年12月製作

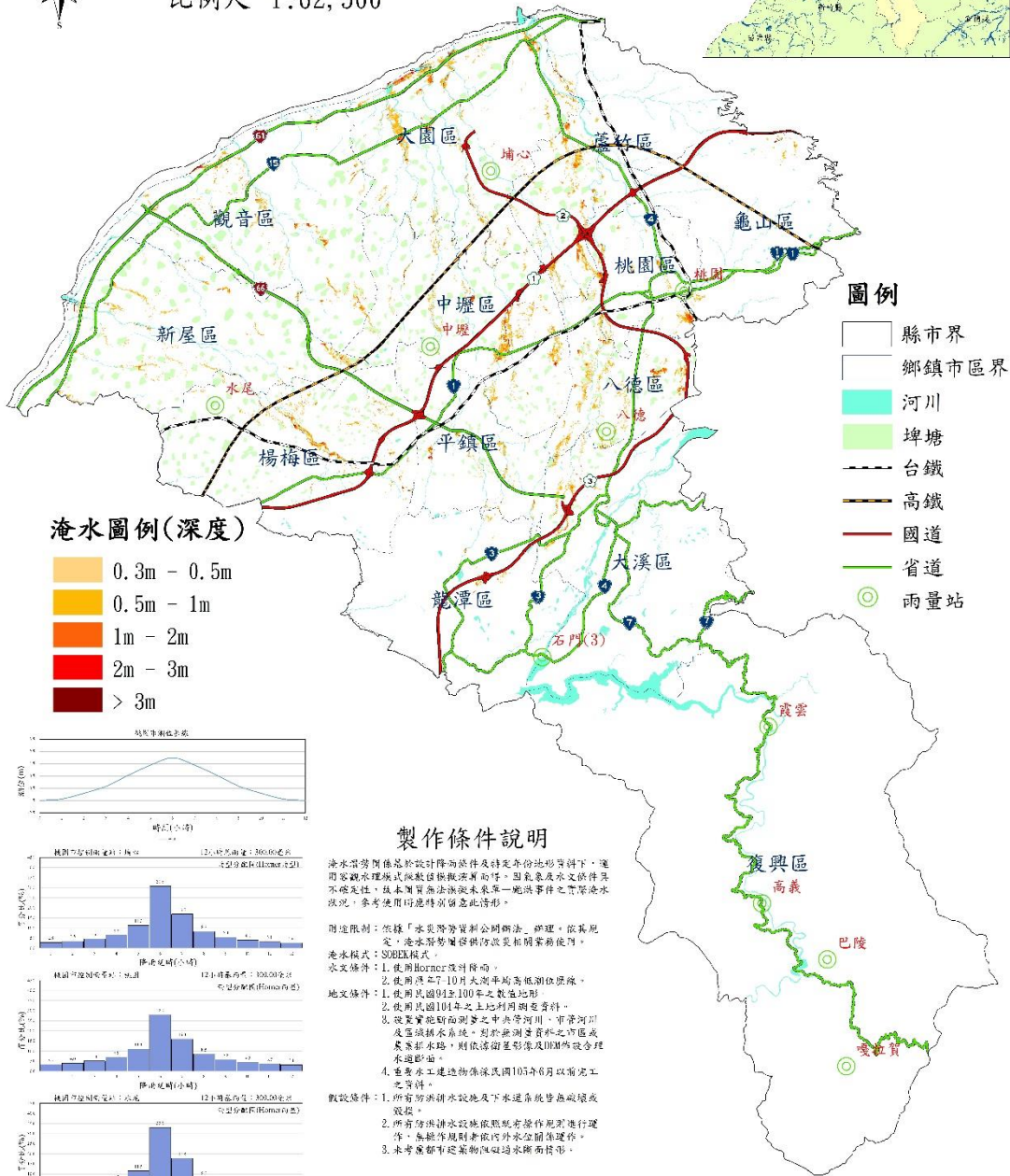
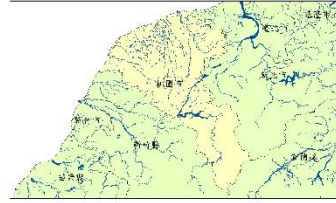
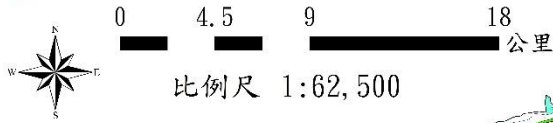

- 圖例**
- 縣市界
  - 鄉鎮市區界
  - 河川
  - 埤塘
  - 台鐵
  - 高鐵
  - 國道
  - 省道
  - 雨量站

**淹水圖例(深度)**

- 0.3m - 0.5m
- 0.5m - 1m
- 1m - 2m
- 2m - 3m
- > 3m

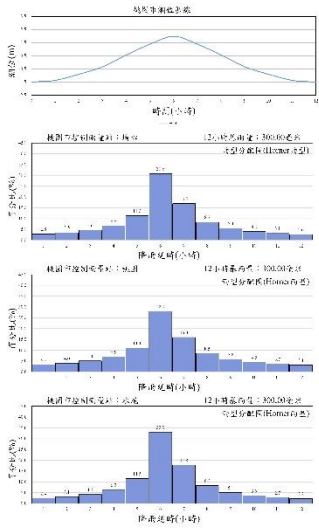

**製作條件說明**

淹水潛勢圖係基於設計降雨條件及特定地形條件下，運用電腦水理模式模擬推演所得，因氣象及水文條件具不確定性，故本圖實無法推演未來每一場洪事件之實際淹水狀況，參考使用時應特別留意此情形。

用途限制：依據「水災防救災計劃辦法」辦理，依其規定，淹水潛勢圖僅供防汛及相關業務使用。

淹水模式：SURGE模式。

水文條件：1. 使用Horner匯流係數。  
2. 使用洪平7-10月大洲平均高低潮位歷線。  
3. 設置實地斷面測量之中央管河川、市管河川及區域排水系統，對於無測量資料之河段或聚落排水路，則依據衛星影像及DEM所設合理水運距離。

4. 重要水工建造物係採民國103年6月以前完工之資料。

假設條件：1. 所有防沖排洪設施及下水道系統皆無破壞或廢損。  
2. 所有防沖排洪設施依照既有操作規範進行運作，無標準規範外水空留關係運作。  
3. 本圖僅顯示建築物保護淹水範圍情形。

執行單位：巨廷工程顧問股份有限公司

# 桃園市12小時延時定量降水400毫米淹水潛勢圖



經濟部水利署105年12月製作



0 4.5 9 18 公里

比例尺 1:62,500

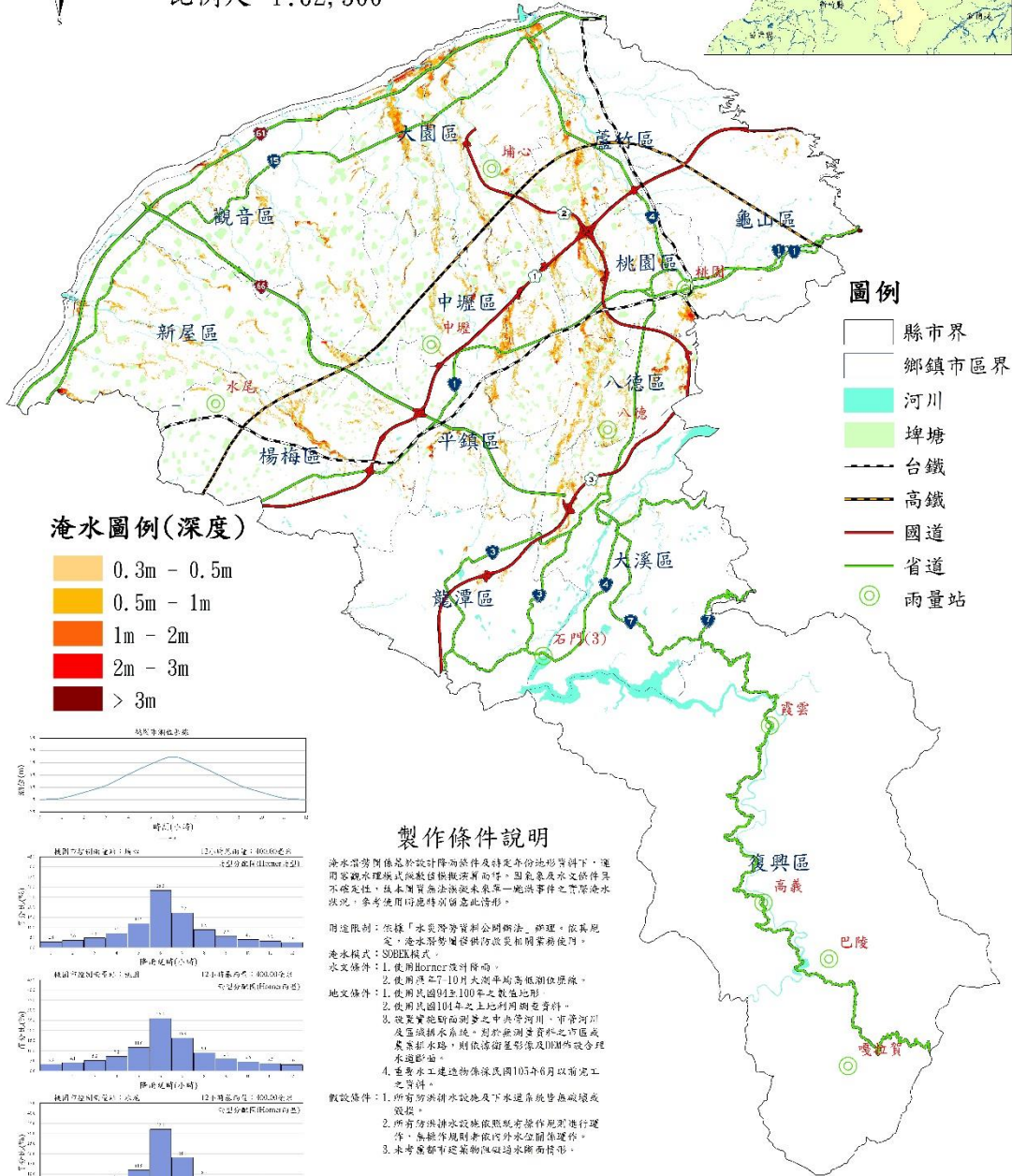
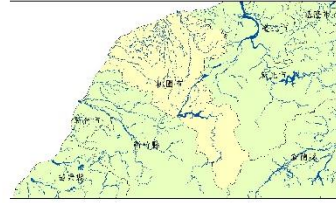

### 圖例

- 縣市界
- 鄉鎮市區界
- 河川
- 埤塘
- 台鐵
- 高鐵
- 國道
- 省道
- 雨量站

### 淹水圖例(深度)

- 0.3m - 0.5m
- 0.5m - 1m
- 1m - 2m
- 2m - 3m
- > 3m

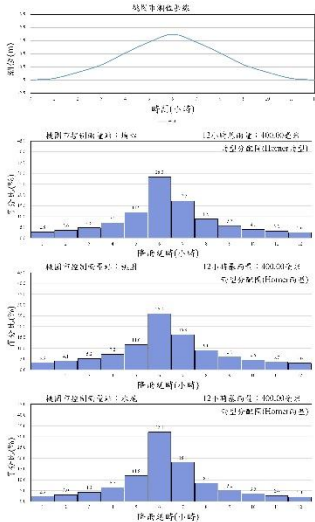

### 製作條件說明

淹水潛勢圖係基於設計降雨條件及特定地形條件下，運用電腦水理模式模擬推演所得，因氣象及水文條件具不確定性，故本圖實無法推演未來每一場洪事件之實際淹水狀況，參考使用時應特別留意此情形。

用途限制：依據「水災防救災計劃編制法」辦理，依其規定，淹水潛勢圖僅供防汛及相關業務使用。

淹水模式：SBR2D模式。

- 水文條件：1. 使用Hornner河床斷面。  
2. 使用洪平7-10月大測平均高低潮位歷線。  
3. 設置實地斷面測量之中央管河川、市管河川及區域排水系統，對於無測量資料之河段或聚落排水路，則依據衛星影像及DEM所得合理推定斷面。
4. 重要水工建造物係採民國103年6月以前完工之資料。

- 數值條件：1. 所有防沖排洪設施及下水道系統皆無破壞或廢損。  
2. 所有防沖排洪設施依照既有操作規範進行運作，無標準規範外水空開關係運作。  
3. 本圖僅顯示建築物保護過水斷面情形。

執行單位： 巨廷工程顧問股份有限公司

# 桃園市24小時延時定量降水200毫米淹水潛勢圖



經濟部水利署105年12月製作



0 4.5 9 18 公里

比例尺 1:62,500

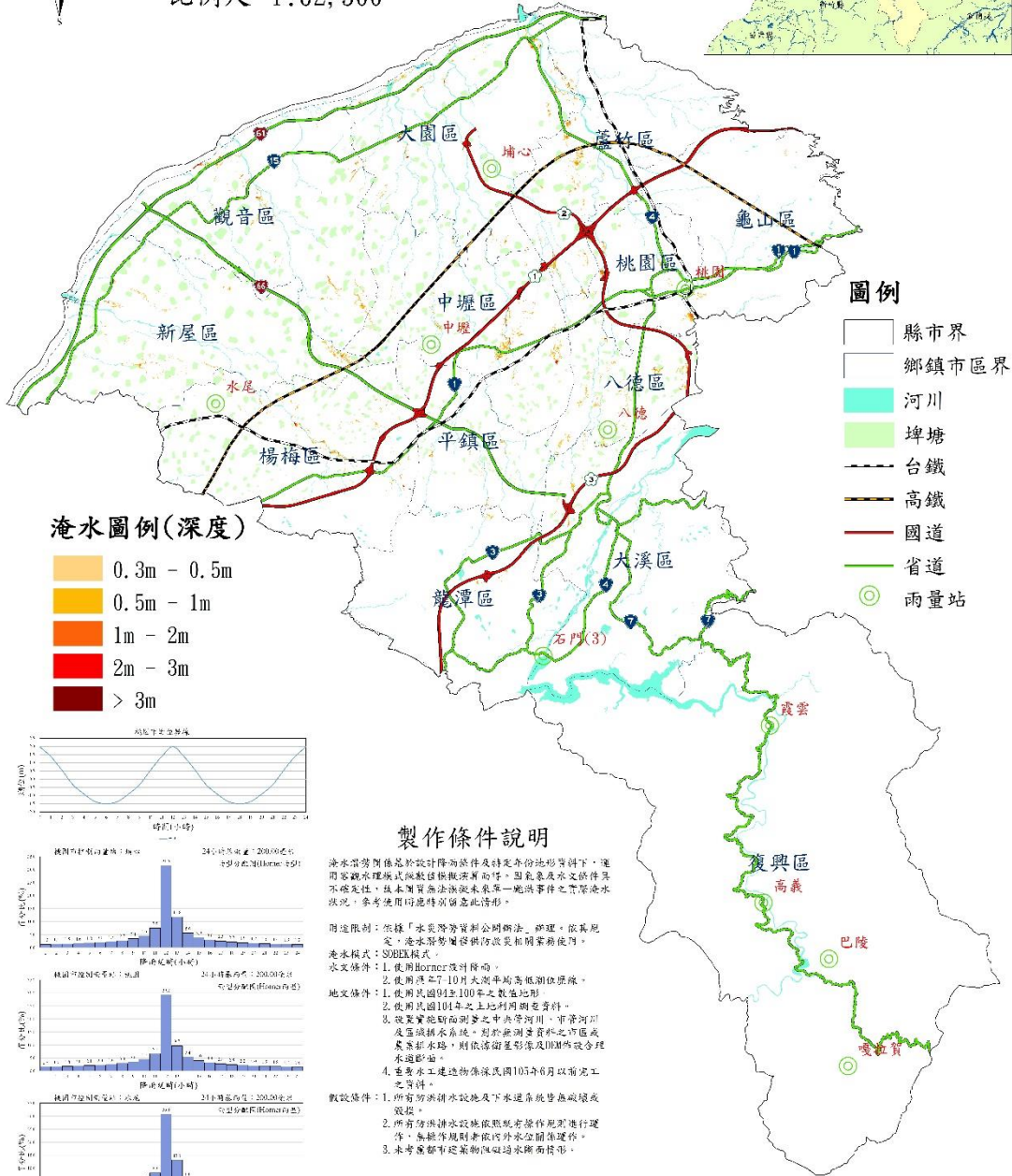
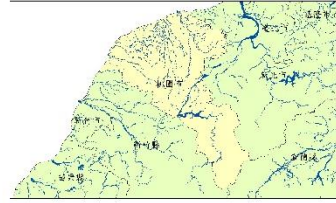

### 圖例

- 縣市界
- 鄉鎮市區界
- 河川
- 埤塘
- 台鐵
- 高鐵
- 國道
- 省道
- 雨量站

### 淹水圖例(深度)

- 0.3m - 0.5m
- 0.5m - 1m
- 1m - 2m
- 2m - 3m
- > 3m

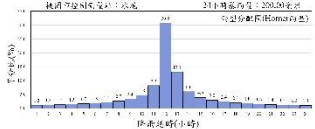
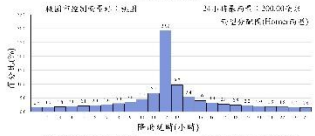
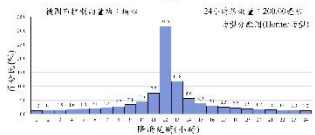
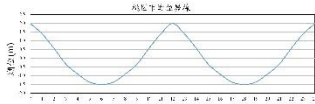

### 製作條件說明

淹水潛勢圖係基於設計降雨條件及特定地形條件下，運用電腦水理模式模擬推演所得，因氣象及水文條件具不確定性，故本圖僅供參考未來年一颱風事件之淹水潛勢狀況，參考使用時應特別留意此情形。

用途限制：依據「水災防救災計劃辦法」辦理，依其規定，淹水潛勢圖僅供防災與相關業務使用。

淹水模式：SURGE模式。

- 水文條件：1. 使用Hornner河段係屬。  
2. 使用洪平7-10月大測平均高低潮位係屬。  
3. 使用民國94年之數值地形。  
4. 設置實地斷面測量之中央管河川、市管河川及區域排水系統，對於無測量資料之河段或聚落排水路，則依據衛星影像及DEM作成合理河道斷面。

- 數值條件：1. 所有防沖排洪設施及下水道系統皆無破壞或廢損。  
2. 所有防沖排洪設施依照既有操作規範進行運作，無標準規範外水空留保留運作。  
3. 本圖僅供參考未來年一颱風事件之淹水潛勢圖。

執行單位： 巨廷工程顧問股份有限公司

# 桃園市24小時延時定量降水350毫米淹水潛勢圖

經濟部水利署105年12月製作

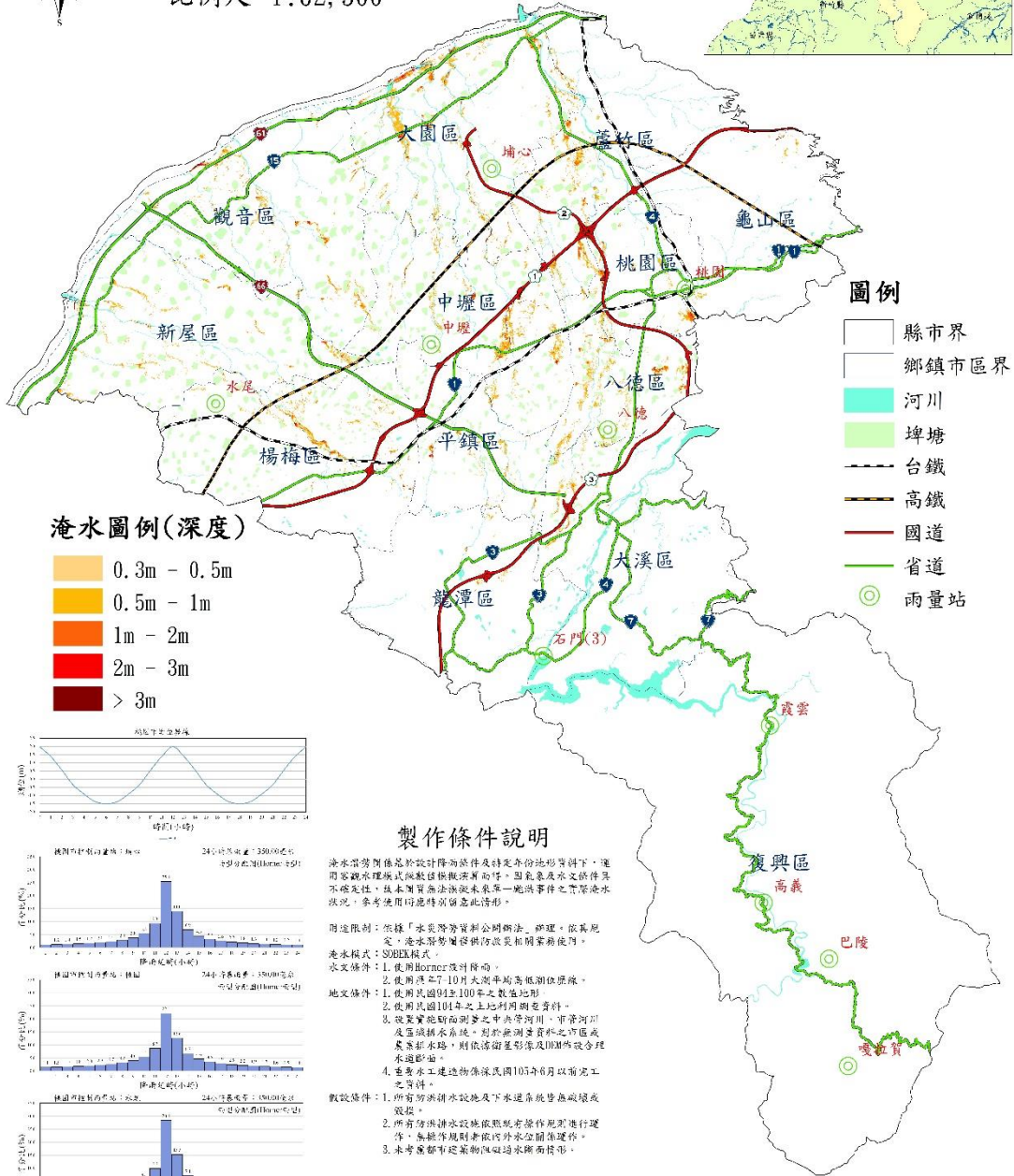
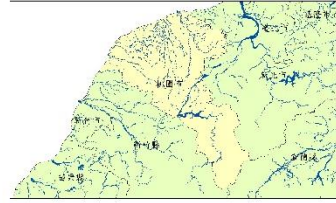
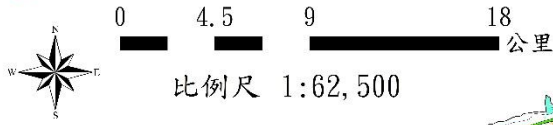

### 圖例

- 縣市界
- 鄉鎮市區界
- 河川
- 埤塘
- 台鐵
- 高鐵
- 國道
- 省道
- 雨量站

### 淹水圖例(深度)

- 0.3m - 0.5m
- 0.5m - 1m
- 1m - 2m
- 2m - 3m
- > 3m

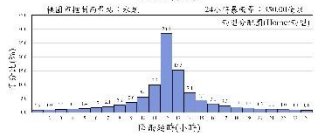
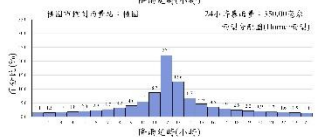
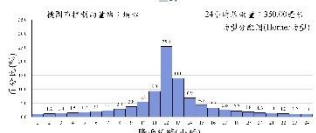
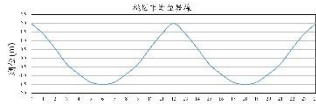

### 製作條件說明

淹水潛勢圖係基於設計降雨條件及特定地形條件下，運用電腦水理模式模擬推估所得，因氣象及水文條件具不確定性，故本圖實無法推測未來每一颱風事件之實際淹水狀況，參考使用時應特別留意此情形。

用途限制：依據「水災防救災計劃辦法」辦理，依其規定，淹水潛勢圖僅供防救災相關業務使用。

淹水模式：SURGE模式。

- 水文條件：1. 使用Hornner河段簡化。
2. 使用洪平7-10月大測平均高低潮位歷線。
3. 使用民國94年之數值地形。
4. 設置實地斷面測量之中央管河川、市管河川及區域排水系統，對於無測量資料之河段或聚落排水路，則依據衛星影像及DEM作假合理推估。
5. 重要水工建造物係採民國103年以前完工之資料。

- 假設條件：1. 所有防沖排洪設施及下水道系統皆無破壞或廢損。
2. 所有防沖排洪設施依照既有操作規範進行運作，無標準規範外水空留保留運作。
3. 未考慮都市建築物阻礙過水斷面情形。

執行單位： 巨廷工程顧問股份有限公司

# 桃園市24小時延時定量降水500毫米淹水潛勢圖



經濟部水利署105年12月製作



0 4.5 9 18 公里

比例尺 1:62,500

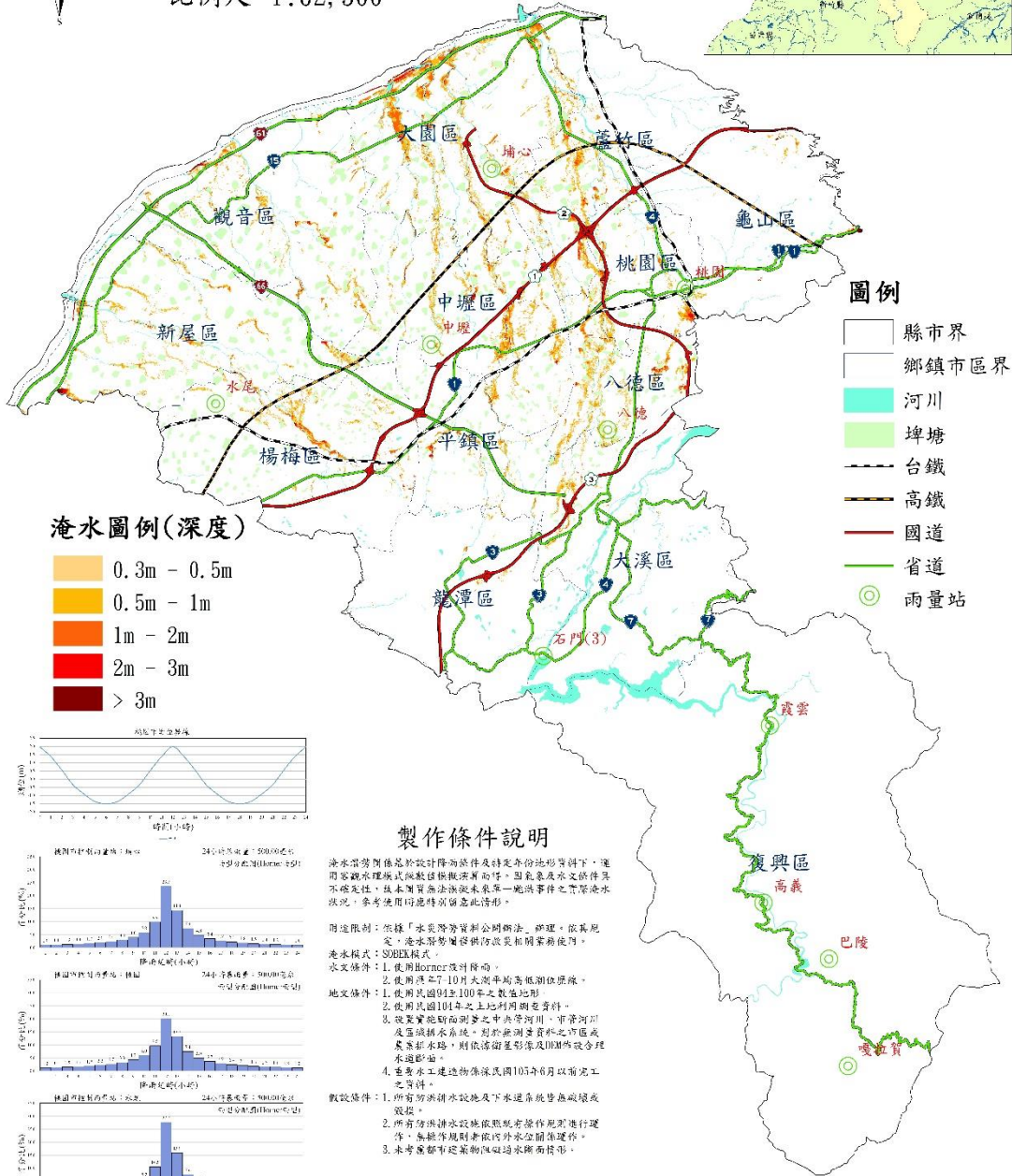
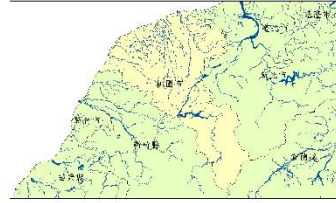

### 圖例

- 縣市界
- 鄉鎮市區界
- 河川
- 埤塘
- 台鐵
- 高鐵
- 國道
- 省道
- 雨量站

### 淹水圖例(深度)

- 0.3m - 0.5m
- 0.5m - 1m
- 1m - 2m
- 2m - 3m
- > 3m

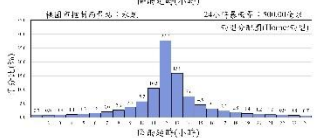
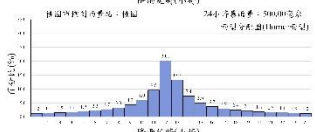
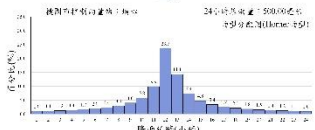
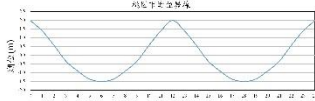

### 製作條件說明

淹水潛勢圖係基於設計降雨條件及特定各份地形資料下，運用電腦水理模式模擬推演所得，因氣象及水文條件具不確定性，故本圖實無法預測未來每一颱風事件之實際淹水狀況，參考使用時應特別留意此情形。

用途限制：依據「水災防救災計劃編制法」辦理，依其規定，淹水潛勢圖僅供防災與相關業務使用。

淹水模式：SUDAS模式。

- 水文條件：1. 使用Hornner河網推演。  
2. 使用洪平7-10月大測平均高低潮位假線。  
3. 使用民國94年之數值地形。  
4. 使用民國101年之土地利用圖資料。  
5. 設置實地斷面測量之中央管河川、市管河川及區域排水系統，對於無測量資料之河段或聚落排水路，則依據衛星影像及DEM作假合理推演。

6. 重要水工建造物係採民國103年6月以前完工之資料。  
數據條件：1. 所有防汛排洪設施及下水道系統皆無破壞或廢損。  
2. 所有防汛排洪設施依照既有操作規範進行運作，無標準規範外水空留關係運作。  
3. 本圖係都市建築物假設過水斷面情形。

執行單位： 巨廷工程顧問股份有限公司

# 桃園市24小時延時定量降水650毫米淹水潛勢圖

經濟部水利署105年12月製作

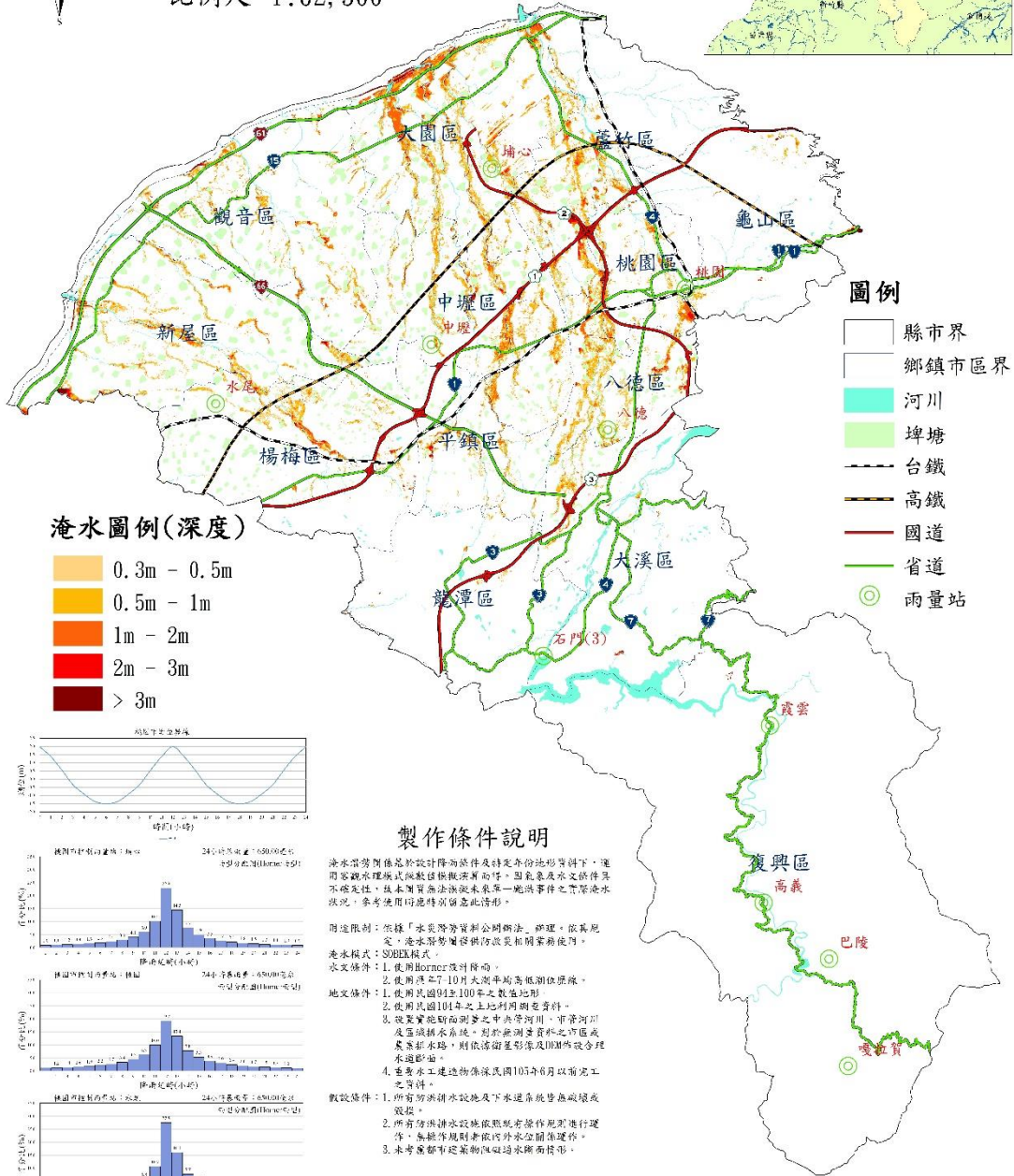
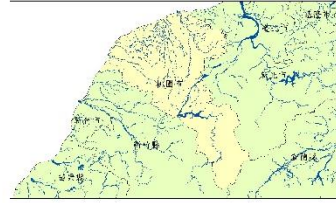
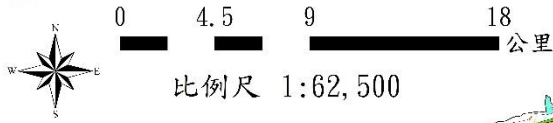

## 淹水圖例(深度)

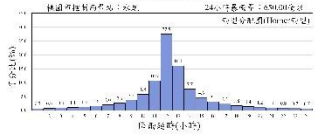
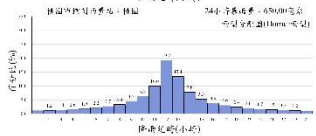
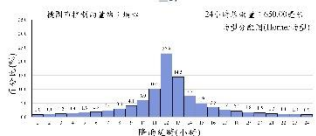
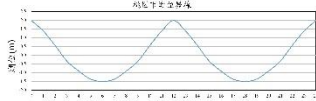

## 製作條件說明

淹水潛勢圖係基於設計降雨條件及特定地形條件下，運用電腦水理模式模擬推演所得，因氣象及水文條件具不確定性，故本圖實無法推演未來每一颱風事件之實際淹水狀況，參考使用時應特別留意此情形。

附註限制：依據「水災防救災計劃編制法」辦理，依其規定，淹水潛勢圖僅供防災與相關業務使用。

淹水模式：SUDAS模式。

- 水文條件：1. 使用Hornner河段斷面。  
2. 使用洪平7-10月大測平均高低潮位原線。  
3. 使用民國94年100年之數值地形。  
4. 設置實地斷面測量之中央管河川、市管河川及區域排水系統，對於無測量資料之河段或聚落排水路，則依據衛星影像及DEM作成合理水道斷面。  
5. 重要水工建造物係採民國103年6月以前完工之資料。

- 假設條件：1. 所有防汛排洪設施及下水道系統皆無破壞或廢損。  
2. 所有防汛排洪設施依照既有操作規程進行運作，無標準規程者依內外水空間關係運作。  
3. 未考慮都市建築物阻礙過水斷面情形。

## 圖例

- 縣市界
- 鄉鎮市區界
- 河川
- 埤塘
- 台鐵
- 高鐵
- 國道
- 省道
- 雨量站

執行單位：巨廷工程顧問股份有限公司

附錄二、桃園市近三年重大淹水地區彙整表

區別	編號	地點	致災原因	解決對策
八德	1	八德世紀社區	路側溝通水斷面不足	公所業已辦理規劃施作路側溝通水斷面加大、加深改善工程
八德	2	中山一路 66 巷口	路側溝通水斷面不足	公所業已辦理完成埋設 3 處過路涵管，將路側溝排水，引流入中山一路中央道路下之排水箱涵
八德	3	長坡溪匯入桃園大圳護岸加高	長坡溪通水斷面不足	水務局業已辦理完成「八德區長坡溪排水改善工程」，辦理改善。
八德	4	高城六街高城公園	農田水利溝下游通水斷面小	水務局業已辦理完成「高城社區 B 幹線雨水下水道工程」，截流上游排水容量，辦理改善。
八德	5	介壽路 2 段 685 巷 50、66 弄	路側溝通水斷面不足	公所業已辦理完成路側溝通水斷面加大、加深改善工程
中壢	6	環中東路二段(近莒光公園)	地勢低窪	已進行工程改善
中壢	7	中華路二段 281 號(YKK 旁)	地勢低窪	已進行工程改善
中壢	8	龍岡路三段至游泳路口	地勢低窪	已進行工程改善
平鎮	9	中豐路一段 249 號	排水隔柵遭私設斜坡道	已進行工程改善
平鎮	10	延平路三段與 66 快速道路	地勢低窪	已進行工程改善
平鎮	11	民族路二段 175 號	雨量過大，排水不及	已進行工程改善
平鎮	12	延平路二段 323 號	地勢低窪(易淹水地區)	已進行工程改善
平鎮	13	龍南路 514 號	雨量過大，排水不及	已進行工程改善
平鎮	14	文心路與開封街 224 巷		已進行工程改善
平鎮	15	中豐路山頂段 244 號	雨量過大，排水不及	已進行工程改善
平鎮	16	中豐路南勢一段 95 之 1 號	地勢低窪(易淹水地區)	已進行工程改善
平鎮	17	東豐路 133 巷	地勢低窪(易淹水地區)	派遣抽水機抽水
平鎮	18	華安街	水利溝格柵進水口排水不良	已進行工程改善
平鎮	19	莊福路和福德路口	雨量過大，排水不及	派遣抽水機抽水
平鎮	20	中豐路一段 342 巷	雨量過大，排水不及	已進行工程改善
平鎮	21	洪圳路 495 號	雨量過大，排水不及	已進行工程改善

區別	編號	地點	致災原因	解決對策
平鎮	22	中豐路橋下	管涵通水斷面不足	已進行工程改善
平鎮	23	新光路與天津街口	排水溝垃圾阻塞	垃圾清除
平鎮	24	興東路一段路口	地勢低窪	派遣抽水機抽水
大園	25	居善醫院地勢低		已改善完成
大園	26	中華路 68 巷，119 號，138 號	雨量過大，排水不及	已改善完成
大園	27	忠孝一街	雨量過大，排水不及	已改善完成
大園	28	橫峰里 2 鄰民安路 341 號	雨量過大，排水不及	已改善完成
大園	29	橫峰里 36 鄰民安路 150 巷 1 號	雨量過大，排水不及	已改善完成
大園	30	埔心里 27 鄰中正東路一段 727 號	雨量過大，排水不及	已改善完成
大園	31	竹圍國中	雨量過大，排水不及	已改善完成
大園	32	中正東路一段(埔心池旁)		改善完成
大園	33	坑菓路 218 巷	雨量過大，排水不及	改善完成
大園	34	潮音二路 277 巷牛頭橋	雨量過大，排水不及	改善完成
大園	35	國際路一段 135 號、105 巷	雨量過大，排水不及	改善完成
大園	36	民溪七路	雨量過大，排水不及	改善完成
大園	37	溪海里李仔溪崁橋	雨量過大，排水不及	改善完成
大園	38	桃園市大園區忠孝一街 81 號	雨量過大，排水不及	改善完成
大園	39	和平西路一段 680 巷	雨量過大，排水不及	改善完成
大園	40	和平西路二段 2 號	雨量過大，排水不及	改善完成
大園	41	和平西路二段 328 號	雨量過大，排水不及	改善完成
大園	42	和平二街 130 號	雨量過大，排水不及	改善完成
大園	43	平南路 77 巷	雨量過大，排水不及	改善完成
大園	44	內海里古亭路軍史公園	雨量過大，排水不及	改善完成
大園	45	華興路二段轉彎處	雨量過大，排水不及	改善完成
大園	46	光明街 14 號	雨量過大，排水不及	改善完成
大園	47	中山南路旁巷子(近中山南路)	雨量過大，排水不及	改善完成
大園	48	中山南路旁巷子(近大觀路)	雨量過大，排水不及	改善完成
大園	49	華興路與和平西路口	雨量過大，排水不及	改善完成
大園	50	中華路 68 巷，119 號，138 號	雨量過大，排水不及	改善完成
大園	51	中正東路一段 840 巷	雨量過大，排水不及	施工中



區別	編號	地點	致災原因	解決對策
楊梅	52	埔心火車站後站地下道	雨水下水道排水斷面不足	辦理「桃園市楊梅區埔心PC-M 幹線雨水下水道工程」於10月22日辦理細設審查會，細部設計修正中，預計12月中核定。
楊梅	53	梅獅路二段571巷	側溝排水斷面不足	辦理「梅獅路二段雨水下水道工程」，已於107年10月19日開工，經9次工期檢討，預定完工日期調整為111年2月12日，另蘋果路段將於110年12月底前加速趕工執行
龍潭	54	雙連街492號	下游處排水設施無法負荷臨時強降雨量	規劃下游處溝渠整建
龍潭	55	佳安西路3巷11號	雨量過大	106年完成佳安西路區域排水改善，並持續追蹤
龍潭	56	富華街上華段359號	下游通水斷面有不足處	納入大三林區域排水治理工程
觀音	57	觀音溪出海口右岸堤岸後方	觀音溪水位過高且漲潮無法排出	加派抽水機並拉管至出海口
觀音	58	中山路二段661號	建築物排水不良	建物前堆置砂包
觀音	59	和平路1號	強降雨	拉設封鎖線
觀音	60	文林路415巷11號	強降雨	拉設封鎖線
觀音	61	中山路一段1065巷39號	強降雨 埤塘水位溢出 民房地勢低窪	拉設封鎖線並請警消協助
觀音	62	新生路76巷8弄5號	建築物排水不良	建物前堆置砂包並檢討排水
觀音	63	新富路290號	路側溝阻塞	派員清除雜物
觀音	64	草漯里259之2號(安可土雞城)	強降雨 未設置路側溝	拉設封鎖線
觀音	65	大觀路四段101號 (世紀鋼鐵後門)	地勢低窪 私設通路未設置排水溝	拉設封鎖線

附錄三、高積（淹）水潛勢區防汛熱點位置表

致災位置		座標		致災原因	預定對策
行政區	村(里)/道路(路段)	X 座標	Y 座標		
大園區	居善醫院	25.05849	121.1663 4	地勢低	無淹水事宜。
大園區	中華路 68 巷，119 號，138 號	25.06728	121.1993 3	雨量過大，排水不及	已無淤積，建議改列觀察。
大園區	橫浦路 271 號(連勝停車場)	25.05926	121.2102 5	雨量過大，排水不及	在橫浦路側施作截水溝，並於護欄下方洗孔將路面逕流水導入下方排水溝。
大園區	桃園市大園區內海里	25.07374	121.1847 9	1. 該路口處(大園工業區內)有農田水利會退水路，逢雨必溢出，又該路口高程略低於周邊道路容易積水。	2. 農田水利會排水路改善工程，改善道路高程及路邊側溝排水。
大園區	竹圍國中	25.10987	121.2393 0	1. 校方人員，校內排水系統排至毗鄰學校旁海方厝排水，是日因河水高漲致使校內排水無法排放。	2. 竹圍國中今(106)年度將辦理校內排水系統改善，惟校內連外排水口處，因涉道路(約 4 米)權管機關(大園區公所)陰井須一併改善，以利排水。 3. 請竹圍國中及大園區公所共同研議後續改善事宜。
大園區	桃園市大園區沙崙里 25k 附近	25.10699 6	121.2212 43	現況台 61 側溝呈現約 30~50cm 淤積。	公路局業已於 105.6.30 派工完成清淤。
大園區	桃園市大園區南港里 9 鄰大觀路 566 號	25.06308	121.1773 4	瞬間降雨過大	建議加大道路側溝。
大園區	桃園市大園區國際路二段與竹圍街口	25.09455	121.2337 72	瞬間降雨過大，道路側溝負荷不了	建議加大側溝。
大園區	桃園市大園區北港里 13 鄰潮音二路 50 號	25.07875	121.1714 6	道路側溝通水斷面不足，又地屬地窪	建議側溝改善
大園區	桃園市大園區三塊石 1-8 號	25.05528	121.2317 8	1. 里長表示該處淹水因桃園農田水利會 2 支線部分水路位於三石里三塊石 16-1 號(空軍基地)內，基地內農田水路束縮，無法及時宣洩排水以致淹水，淹水高度約 100 公分。	2. 本案須邀集桃園農田水利會及民航局商討空軍基地內灌溉水路拓寬事宜。

致災位置		座標		致災原因	預定對策
行政區	村(里)/道路(路段)	X 座標	Y 座標		
大園區	大園區溪海里 11 鄰 30 號	25.04570	121.18826	現況屬地漥區域，現有灌溉溝為土溝	取得私有土地土地同意書後，由水利會錄案改善。
大園區	桃園市大園區忠孝一街 81 號	25.06697	121.19931	中華路 91 巷道路下方為桃園農田水利會第 5 支線灌排水路，中華路 91 巷為加蓋而成的道路，且第 5 支線橫越中華路通水斷面不足	須檢討第 5 支線通水斷面，及忠孝一街周邊排水系統。
大園區	桃園市大園區中正東路 840 巷	25.03509	121.23316	1. 本涵洞位屬地漥地，擬請養工處於中正東路轉 840 巷口施做截水溝，道路之路面水部分排入中正東路側溝。	2. 請公所於涵洞口增設抽水機抽水。
大園區	桃園市大園區國際路三段 581 號(台 15 線)	25.10814	121.24196	瞬間降雨過大	建議加大道路側溝。
大園區	桃園市大園區大園里 13 鄰文化街 52 號	25.06497	121.19828	1. 據大園里長表示，中三街消防隊後方有一水利溝經過大園里，位於中正興街及中正北路道路下方流入老街溪，周邊街道側溝出口多為該水利溝，如欲解決大園里淹水，則須先整治該水利溝。	2. 建議先行辦理縱走調查水利溝現況及各道路側溝出口是否為該水利溝。
大園區	桃園市大園區三民路二段 198 號(台 4 線)	25.08514	121.25542	瞬間降雨過大	建議加大道路側溝。
大園區	桃園市大園區中華路 298 號	25.07066	121.20563	2. 大園國中校門口處道路側溝內流水緩慢疑坡度不足，又道路側溝為收納道路排水，該處高程與周邊路面相對低，大量雨水淹沒校門口處道路側溝無法及時排水，以致校內連外排水無法流入側溝導致校內淹水	1. 請公所督導第四台業者辦理遷移(106.09 公所已完成) 本案建議檢討側溝坡度及加大側溝，加速側溝排水流速及流量。
大園區	桃園市大園區竹圍街 45-12 號	25.10461	121.24330	1. 淹水成因係為 45-12 號屋後溝均遭民眾擅自加蓋所致排水不良，請大園區公所依規定違規查報。	2. 請大園區中隊協助清淤，以利排水。

致災位置		座標		致災原因	預定對策
行政區	村(里)/道路(路段)	X 座標	Y 座標		
大園區	仁德路與和平西路口	25.05785	121.19756	轉角處檳榔攤因設有斜坡道，使路面逕流水無法流入既有水溝；路口處設有連通管匯集該路三處既有側溝水流，初判雨水下水道連通管通水斷面過小或堵塞，導致水流回堵淹水	建議先派員清淤。
大園區	中正東路三段五權農會前淹水	25.01342	121.22916	經里長說明除雨量過大外，另中正東路三段路側溝與中青路口路側溝交會處地下排水路似有排水淤塞情形	請養工處及環保局排除淤塞(106.10環保局已完成)
大園區	埔心里 27 鄰中正東路一段 840 巷	25.03509	121.23316	2. 高速公路兩側排水路，因三塊厝排水水位高漲無法排入部份，大園區公所將錄案辦理疏濬降低河床高層(106.08公所已完成)	1. 請高公局先行將側溝陰井破洞修復完成(106.07高公局已完成) 3. 辦理 840 巷巷口處既有抽水機組零件更新改善(106.09公所已完成) 4. 高公局已於排水口施作擋水設施。(107.01高公局已完成)
大園區	漁港路 236 號	25.11356	121.24324	1. 係因漁港路 236 號道路側溝管涵銜接箱涵斷面不足所致。	2. 請本府工務局養護工程處儘速完成改善。
中壢區	中壢區文化路 130 巷 8 弄 11 號	273683	2762924	地勢低窪(易淹水地區)。	建置路面淹水感測器
中壢區	中壢區榮民南路 231 巷(亞運保齡球館)	275684	2762926	地勢低窪(易淹水地區)。	建置路面淹水感測器
中壢區	中壢區環北路 536 號	273050	2761949	地勢低窪(易淹水地區)。	建置路面淹水感測器
中壢區	環北路 546 號(全國電子)	273050	2761949	地勢低窪(易淹水地區)。	建置路面淹水感測器
中壢區	中壢區長春路與自強一路口	274681	2763171	地勢低窪(易淹水地區)。	建置路面淹水感測器
中壢區	中壢區自強三路(亞智科技)	274584	2762306	地勢低窪(易淹水地區)。	建置路面淹水感測器
中壢區	中壢區中華路普忠路	273424	2761767	地勢低窪(易淹水地區)。	建置路面淹水感測器
中壢區	中壢區大仁街實踐路 80 巷	274342	2760866	地勢低窪(易淹水地區)。	建置路面淹水感測器
中壢區	中壢區幸福街 169 號	273960	2760879	地勢低窪(易淹水地區)。	建置路面淹水感測器
中壢區	中壢區榮民南路、榮民南路 27 巷口	276282	2760931	地勢低窪(易淹水地區)。	建置路面淹水感測器

致災位置		座標		致災原因	預定對策
行政區	村(里)/道路(路段)	X 座標	Y 座標		
中壢區	中壢區晉元路 337 巷 75 弄 5 號	276818	2760709	地勢低窪(易淹水地區)。	建置路面淹水感測器
中壢區	中壢區仁美 9390 號 (亞運保齡球館)(併中壢區榮民南路 231 巷)	275684	2762926	地勢低窪(易淹水地區)。	建置路面淹水感測器
中壢區	中壢區游泳路龍岡路三段口	274218	2758050	地勢低窪(易淹水地區)。	建置路面淹水感測器
中壢區	桃園市中壢區龍岡路三段 1 號至 7 號	274218	2758050	地勢低窪(易淹水地區)。	建置路面淹水感測器
中壢區	中壢區崁頂路 1507 巷口	276862	2760864	地勢低窪(易淹水地區)。	建置路面淹水感測器
中壢區	中壢區高鐵北路一段與青心路口	271767	2767476	地勢低窪(易淹水地區)。	建置路面淹水感測器
中壢區	中壢區高鐵南北路與青埔路交叉口	271453	2767115	地勢低窪(易淹水地區)。	建置路面淹水感測器
中壢區	中壢區龍慈路與後興路口	274778	2759306	地勢低窪(易淹水地區)。	建置路面淹水感測器
中壢區	中壢區新明路 6 號	271667	2761009	地勢低窪(易淹水地區)。	建置路面淹水感測器
中壢區	桃園市中壢區內厝路 高鐵橋下涵洞[桃園市中壢區內厝里]	269109	2764434	地勢低窪(易淹水地區)。	建置路面淹水感測器
中壢區	桃園市中壢區民權路二段及環北路口	271876	2761991	地勢低窪(易淹水地區)。	建置路面淹水感測器
中壢區	桃園市中壢區新中北路 469 巷與普忠路口處	274753	2761551	地勢低窪(易淹水地區)。	建置路面淹水感測器
中壢區	中壢區實踐路及中北路路口	274143	2761009	地勢低窪(易淹水地區)。	建置路面淹水感測器
中壢區	中壢區中和路 101~95 號之間	272882	2760712	地勢低窪(易淹水地區)。	建置路面淹水感測器
中壢區	桃園市中壢區榮民路跟興安二街[桃園市中壢區中正里 24 鄰榮民路 285 巷 11 弄 9 號]	276553	2762077	地勢低窪(易淹水地區)。	建置路面淹水感測器
中壢區	萬大路 88 巷 26 弄 20 號	273269	2764718	地勢低窪(易淹水地區)。	建置路面淹水感測器
中壢區	桃園市中壢區民溪三路 6 號橋邊	270377	2767765	地勢低窪(易淹水地區)。	建置路面淹水感測器
中壢區	桃園市中壢區內厝 5 路 129 巷 35 弄	268852	2762935	地勢低窪(易淹水地區)。	建置路面淹水感測器

致災位置		座標		致災原因	預定對策
行政區	村(里)/道路(路段)	X 座標	Y 座標		
中壢區	桃園市中壢區中正路二段 433 巷(工廠內)	269315	2763522	地勢低窪(易淹水地區)。	建置路面淹水感測器
中壢區	桃園市中壢區福祥路 458 號	276036	2764949	地勢低窪(易淹水地區)。	建置路面淹水感測器
中壢區	桃園市中壢區松勇一街及松勇三街	266479	2761503	地勢低窪(易淹水地區)。	建置路面淹水感測器
中壢區	桃園市中壢區環北路中福路交叉口[桃園市中壢區忠福里 2 鄰中福路 98 號]	273121	2761897	地勢低窪(易淹水地區)。	建置路面淹水感測器
中壢區	桃園市中壢區中正路 1062 巷	270695	2762054	地勢低窪(易淹水地區)。	建置路面淹水感測器
中壢區	桃園市中壢區五光二街	271308	2761277	地勢低窪(易淹水地區)。	建置路面淹水感測器
中壢區	桃園市中壢區環中東路 120 號	276082	2761928	地勢低窪(易淹水地區)。	建置路面淹水感測器
中壢區	桃園市中壢區普光二街 102 巷	274789	2760175	地勢低窪(易淹水地區)。	建置路面淹水感測器
中壢區	桃園市中壢區三民路一段與五興路	269843	2761307	地勢低窪(易淹水地區)。	建置路面淹水感測器
中壢區	桃園市中壢區利仁新村[桃園市中壢區華愛里 17 鄰榮民南路 27 巷 2 弄 9 號]	276282	2760931	地勢低窪(易淹水地區)。	建置路面淹水感測器
中壢區	桃園市中壢區崁頂路 1421 巷內(仁德公園旁)	276894	2760682	地勢低窪(易淹水地區)。	建置路面淹水感測器
中壢區	桃園市中壢區中山東路二段 366 巷 18 號	274550	2760122	地勢低窪(易淹水地區)。	建置路面淹水感測器
中壢區	桃園市中壢區龍岡路二段 383、347、321 巷	273238	2759193	地勢低窪(易淹水地區)。	建置路面淹水感測器
中壢區	桃園市中壢區龍仁路 36 巷	273775	2758875	地勢低窪(易淹水地區)。	建置路面淹水感測器
中壢區	桃園市中壢區龍岡路 3 段 37 巷	273426	2758972	地勢低窪(易淹水地區)。	建置路面淹水感測器
中壢區	桃園市中壢區龍岡路三段 243 巷 54 弄	273822	2758689	地勢低窪(易淹水地區)。	建置路面淹水感測器
中壢區	桃園市中壢區龍江路 99 號	276036	2758219	地勢低窪(易淹水地區)。	建置路面淹水感測器
中壢區	中華路二段 430 號(簡易法庭)	273597	2761786	地勢低窪(易淹水地區)。	建置路面淹水感測器

致災位置		座標		致災原因	預定對策
行政區	村(里)/道路(路段)	X 座標	Y 座標		
中壢區	永福里南園二路 101 巷 6 弄	273516	2762624	地勢低窪(易淹水地區)。	建置路面淹水感測器
中壢區	中園路 187 巷 1 弄	273782	2762405	地勢低窪(易淹水地區)。	建置路面淹水感測器
中壢區	內壢里中華路一段 60 巷 37 弄 16-1 號 門口	276407	2763026	地勢低窪(易淹水地區)。	建置路面淹水感測器
中壢區	普忠地下道	274636	2761688	地勢低窪(易淹水地區)。	建置路面淹水感測器
中壢區	桃園市中壢區大仁路 9 號(大仁三街大仁四街大仁五街)	271932	2767917	地勢低窪(易淹水地區)。	建置路面淹水感測器
中壢區	新光福德宮老街溪旁(義民路二段)	272044	2760967	地勢低窪(易淹水地區)。	建置路面淹水感測器
中壢區	中壢區中新地下道	273136	2760786	地勢低窪(易淹水地區)。	建置路面淹水感測器
中壢區	龍昌里文化新村、龍昌路 226 巷	275170	2758766	地勢低窪(易淹水地區)。	建置路面淹水感測器
中壢區	新中北路二段 170 巷 周邊	276599	2760787	地勢低窪(易淹水地區)。	建置路面淹水感測器
中壢區	中壢區聖溪二路與民溪三路口(桃園水利會權責)	269580	2767803	地勢低窪(易淹水地區)。	建置路面淹水感測器
中壢區	中壢區萬能科大停車場	273256	2764914	地勢低窪(易淹水地區)。	建置路面淹水感測器
中壢區	中壢區中園路二段 89 巷 14 號	273680	2764711	地勢低窪(易淹水地區)。	建置路面淹水感測器
中壢區	中壢區新生路二段 378 號(中壢一營業所黑貓宅急便)	272511	2764113	地勢低窪(易淹水地區)。	建置路面淹水感測器
中壢區	中壢區內厝里內厝五路 129 巷 35 弄 21 號 民宅淹水(公所權責)	268852	2762935	地勢低窪(易淹水地區)。	建置路面淹水感測器
中壢區	中正路 4 段 37 巷(公所權責)	268277	2764441	地勢低窪(易淹水地區)。	建置路面淹水感測器
中壢區	中壢區環北路 546 號	273050	2761949	地勢低窪(易淹水地區)。	建置路面淹水感測器
中壢區	中壢區內壢國中	275127	2762585	地勢低窪(易淹水地區)。	建置路面淹水感測器
中壢區	中壢區後興路二段(健行大學宿舍)	274233	2759283	地勢低窪(易淹水地區)。	建置路面淹水感測器
中壢區	龍興路(龍慈路至後興路)	274465	2759180	地勢低窪(易淹水地區)。	建置路面淹水感測器
中壢區	中壢區龍岡路三段(游泳路口與龍岡路三段 460 巷路口)	274218	2758050	地勢低窪(易淹水地區)。	建置路面淹水感測器

致災位置		座標		致災原因	預定對策
行政區	村(里)/道路(路段)	X 座標	Y 座標		
中壢區	中壢區普忠路地下道	274636	2761688	地勢低窪(易淹水地區)。	建置路面淹水感測器
中壢區	中壢區中正路1307巷	270336	2762479	地勢低窪(易淹水地區)。	建置路面淹水感測器
中壢區	中壢區龍和一街235號	274774	2759149	地勢低窪(易淹水地區)。	建置路面淹水感測器
中壢區	中壢區龍江路73巷75號	276108	2758376	地勢低窪(易淹水地區)。	建置路面淹水感測器
中壢區	中壢區中山東路三段107號	275093	2759648	地勢低窪(易淹水地區)。	建置路面淹水感測器
中壢區	中壢區龍昌里龍川三街31巷	274983	2758636	地勢低窪(易淹水地區)。	建置路面淹水感測器
中壢區	興仁里環北路海華之星	272568	2762039	地勢低窪(易淹水地區)。	建置路面淹水感測器
中壢區	龍江路73巷(計畫道路)	276108	2758376	地勢低窪(易淹水地區)。	建置路面淹水感測器
中壢區	中壢區仁福里榮民南路27巷口至新中北路	276282	2760931	地勢低窪(易淹水地區)。	建置路面淹水感測器
中壢區	中壢區龍岡路一段112巷11號(一般住家)	272564	2760188	地勢低窪(易淹水地區)。	建置路面淹水感測器
中壢區	中壢區元化路地下道機車道	272871	2760814	地勢低窪(易淹水地區)。	建置路面淹水感測器
中壢區	中山東路三段429巷	275585	2759082	地勢低窪(易淹水地區)。	建置路面淹水感測器
平鎮區	龍南路與仁和路二段路口	24.912003	121.254006	強度不足	養護工程處已完成改善
平鎮區	金陵路4段2~90號(113甲)淹水	24.920585	121.229125	強度不足	本所已完成排水改善
平鎮區	圳南路50巷	24.923289	121.2044795	強度不足	經討論後不列入改善,定期維護清淤確保排水順暢
平鎮區	中豐路(南平路至南華街)石門農田水利會水路	24.914313	121.250744	強度不足	水務局已完成改善
平鎮區	振興西路地下道	24.945473	121.217454	強度不足	本公所已設置抽水站
平鎮區	桃園市平鎮區新光路三段240號	24.923018	121.205857	強度不足	水務局已完工
平鎮區	環南路春虹麗晶社區、長江加油站	24.944760	121.208460	強度不足	1. 養工處增設洩水孔 2. 中壢工務段維護清淤5個集水井



致災位置		座標		致災原因	預定對策
行政區	村(里)/道路(路段)	X 座標	Y 座標		
平鎮區	平鎮區龍南路附近 (平東路)	24.91753 7	121.2517 45	強度不足	水務局已完成改善
平鎮區	環南路三段至環南地下道	24.94547 5	121.2176 48	強度不足	公所已有抽水站及即時監控設備
平鎮區	平鎮區東豐路 133 巷	24.90285 3	121.2147 34	強度不足	公所已完成改善
楊梅區	埔心火車站後站地下道	24.92066	121.1820 3	2. 強度不足(排水斷面不足)	桃園市政府水務局辦理「桃園市楊梅區埔心 PC-M 幹線雨水下水道工程」
楊梅區	梅獅路二段 571 巷	24.90262	121.1858 8	2. 強度不足(排水斷面不足)	辦理「梅獅路二段雨水下水道工程」，已於 107 年 10 月 19 日開工，經 9 次工期檢討，預定完工日期調整為 111 年 2 月 12 日，另蘋果路段將於 110 年 12 月底前加速趕工執行
龍潭區	九龍里	24.86840 7	121.2296 34	地勢低窪(易淹水地區)	雨水下水道已施作完畢
龍潭區	富華街	24.84767 1	121.2240 78	地勢低窪(易淹水地區)	整建道路排水設施(規劃中)
觀音區	台 61 線北上 38K+600 橋下	25.07003 9	121.1362 41	建物門口水溝斷面不足	設置過路箱涵
觀音區	台 61 線北上 39K+000 橋下(忠孝路口)	25.06977 1	121.1319 08	地勢低窪	檢討區域排水
觀音區	大觀路一段 579 號 (保障宮)	25.04856 2	121.1442 58	強降雨致排水不及	檢討區域排水
觀音區	廣玉路 27 號	25.03194 2	121.1010 22	民房地勢低窪	民房已改建
觀音區	中觀路一段 116 號	24.96641 8	121.1507 26	強降雨致排水不及	檢討區域排水
觀音區	工業五路與玉林路二段路口	25.06469 71	121.1115 12	強降雨致排水不及	檢討區域排水

附錄四、桃園市災害通報單

傳受單位		通報時間	年 月 日 時 分		
<input type="checkbox"/> 經濟部（水利署） TEL: 02-37073119、02-37073110 FAX: 02-37073124		通報別	<input type="checkbox"/> 初報 <input type="checkbox"/> 續報 <input type="checkbox"/> 結報		
<input type="checkbox"/> 經濟部（水利署）緊急應變小組 TEL: 02-37073119、02-37073110 FAX: 02-37073044、02-37073054		通報單位			
<input type="checkbox"/> 內政部（消防署） TEL: 02-89114119、02-81959119 FAX: 02-81966740		電話		傳真	
<input type="checkbox"/> 行政院農業委員會（農田水利處） TEL: 02-23124078、02-23124088 FAX: 02-23113620					
<input type="checkbox"/> 中央災害應變中心 Web: 上傳至經濟部水利署災害緊急應變系統					
<input type="checkbox"/> 桃園市災害應變中心 TEL: 03-3379119 分機 653 FAX: 03-3389261					
<input type="checkbox"/> 桃園市政府水務局 TEL: 03-3033690、03-3033688 FAX: 03-3033679					
副知單位					
<input type="checkbox"/> 經濟部（水利署） TEL: 02-37073119、02-37073110 FAX: 02-37073124					
發生時間	年 月 日 時 分				
災害地點					
發生原因					
災情狀況					
影響情形	淹水長度____公尺、寬度____公尺、深度____公分				
	<input type="checkbox"/> 人車尚可通行	<input type="checkbox"/> 人車無法通行	<input type="checkbox"/> 民宅積水		
應行處置措施	1. 查證災情並追蹤列管處置情形。 2. 抽水機調派情形。 3. 處置情形持續回報本部。				
備註	請定時（每6小時）將最新處置情形回報本部至災情狀況解除為止。				

附錄五、桃園市災情查報處置表

氣象基本 資料	時間	年 月 日 午 時 分			
	地點				
	單位				
	累積降雨量 (事後補紀錄)				
查詢及 回復對象	時間	年 月 日 午 時 分		查詢 結果  <input type="checkbox"/> 無災情 <input type="checkbox"/> 有災情 (續填下面欄位) 列管案號：_____	
	單位				
	姓名				
	電話				
淹水時間	年 月 日 午 時 分				
淹水地點					
淹水情形	長_____m、寬_____m、深_____cm				
影響層面	影響人車通行	<input type="checkbox"/> 有 <input type="checkbox"/> 無			
	住宅淹水	<input type="checkbox"/> 有 <input type="checkbox"/> 無			
處置情形	聯絡人姓名電話				
	協勤人員 姓名電話				
	抽水機派遣情形	出動單位			
		帶隊人員姓名電話			
		規格			
		數量			
		出動時間	時	分	
		抵達時間	時	分	
		開始抽水時間	時	分	
完成淹水抽除時間	時	分			

附錄六、災情管制表

災情管制表

案號	通報時間	通報單位	鄉鎮市	災情類別	發生時間	發生地點	現場狀況	處理情形	處理狀態

附錄七、桃園市 111 年度淹水災情人員與防汛搶險隊員編組表

市別		桃園市政府				
災情通報專線		03-3033688 #3620				
災情人員	災情查察人員 任務：巡察轄管範圍，主動察覺災情	姓名	職務	辦公室電話	行動電話	責任區域
		董景嘉	副工程司	03-3033607		南崁溪流域
		劉穎頤	工程助理	03-3033607		觀音溪流域
		楊采璇	工程原	03-3033607		茄苳溪流域
		黃大原	幫工程司	03-3033607		老街溪流域
		余美英	業務助理	03-3033607		富林溪流域
		鄭力中	幫工程司	03-3033607		坑子溪流域
		梁平	工程助理	03-3033607		新屋溪流域
		施凱程	助理工程員	03-3033607		社子溪流域
		黃舒郁	業務助理	03-3033607		大堀溪流域
		黃偉哲	副工程司	03-3033607		大漢溪流域
		湯武仁	副工程司	03-3033603		蘆竹區雨水下水道系統
		高振傑	副工程司	03-3033603		平鎮區雨水下水道系統
		余奕龍	幫工程司	03-3033603		桃園區雨水下水道系統
		陳譽升	幫工程司	03-3033603		八德區雨水下水道系統
		陳譽升	幫工程司	03-3033603		大溪區雨水下水道系統
		羅仕亮	幫工程司	03-3033603		龜山區雨水下水道系統
		王永琳	工程員	03-3033603		龍潭區雨水下水道系統
		詹祐嘉	工程助理	03-3033603		楊梅區雨水下水道系統
		詹祐嘉	工程助理	03-3033603		觀音區雨水下水道系統
詹祐嘉	工程助理	03-3033603		復興區雨水下水道系統		
林家禾	工程助理	03-3033603		新屋區雨水下水道系統		
林家禾	工程助理	03-3033603		大園區雨水下水道系統		
張巧林	聘用技術師	03-3033603		中壢區雨水下水道系統		
徐禹暄	約僱技術員	03-3033603		中壢區雨水下水道系統		

		楊淳皓	幫工程司	03-3033606		桃園區區域排水
		李豐均	工程助理	03-3033606		八德區區域排水
		周志皇	工程助理	03-3033606		復興區區域排水
		紀政杰		03-3033606		龜山區區域排水
		周志皇	工程助理	03-3033606		蘆竹區區域排水
		吳國良	聘用技術師	03-3033606		大園區區域排水
		陳宣任	工程助理	03-3033606		大溪區區域排水
		焦明彥	聘用技術師	03-3033606		中壢區區域排水
		劉蕙甄	約僱技術員	03-3033606		平鎮區區域排水
		林倍弘	幫工程司	03-3033606		楊梅區區域排水
		林秀貞	工程助理	03-3033606		觀音區區域排水
		李美燕	約僱技術員	03-3033606		新屋區區域排水
		謝云琄	工程助理	03-3033606		龍潭區區域排水
災情通報人員 任務：通報災情予 權責機關	姓名	職務	辦公室電話	行動電話	電子信箱	
	陳文龍	科長	03-3033607		10008940@mail.tycg.gov.tw	
	張耀昌	正工程司	03-3033607		10049474@mail.tycg.gov.tw	
	卓岳弘	股長	03-3033607		075112@mail.tycg.gov.tw	
	黃舒郁	業務助理	03-3033607		80019824@mail.tycg.gov.tw	
	王韻雄	科長	03-3033688		075093@mail.tycg.gov.tw	
	呂盈樺	正工程司	03-3033688		088128@mail.tycg.gov.tw	
	蘇乙評	股長	03-3033688		088146@mail.tycg.gov.tw	
	詹祐嘉	工程助理	03-3033688		075061@mail.tycg.gov.tw	
	蘇鴻	科長	03-3033606		10027912@mail.tycg.gov.tw	
	鍾源康	正工	03-3033606		10004457@mail.tycg.gov.tw	
	廖家志	股長	03-3033606			
災情查證人員 任務：確認由民眾 傳播及媒體傳播災 情知正確性	姓名	職務	辦公室電話	行動電話	責任區域	
	陳文龍	科長	03-3033607		市管河川	
	張耀昌	正工程司	03-3033607		市管河川	
	卓岳弘	股長	03-3033607		市管河川	

		湯武仁	副工程司	03-3033603		蘆竹區雨水下水道系統
		高振傑	副工程司	03-3033603		平鎮區雨水下水道系統
		余奕龍	幫工程司	03-3033603		桃園區雨水下水道系統
		陳譽升	幫工程司	03-3033603		八德區雨水下水道系統
		陳譽升	幫工程司	03-3033603		大溪區雨水下水道系統
		羅仕亮	幫工程司	03-3033603		龜山區雨水下水道系統
		王永琳	工程員	03-3033603		龍潭區雨水下水道系統
		詹祐嘉	工程助理	03-3033603		楊梅區雨水下水道系統
		詹祐嘉	工程助理	03-3033603		觀音區雨水下水道系統
		詹祐嘉	工程助理	03-3033603		復興區雨水下水道系統
		林家禾	工程助理	03-3033603		新屋區雨水下水道系統
		林家禾	工程助理	03-3033603		大園區雨水下水道系統
		張巧林	聘用技術師	03-3033603		中壢區雨水下水道系統
		徐禹暄	約僱技術員	03-3033603		中壢區雨水下水道系統
		蘇鴻	科長	03-3033606		全市區排區域範圍
		鍾源康	技正	03-3033606		全市區排區域範圍
廖家志	股長	03-3033606		全市區排區域範圍		
防汛搶險隊	編組任務執行內容	姓名	職務	辦公室電話	行動電話	責任區域
	緊急聯絡調度搶修 廠商及防汛設備	陳文龍	科長	03-3033607		市管河川
		張耀昌	正工程司	03-3033607		市管河川
		卓岳弘	股長	03-3033607		市管河川
		梁平	工程助理	03-3033607		北區市管河川
		余美英	業務助理	03-3033607		南區市管河川
		王韻雄	科長	03-3033688		雨水下水道系統
		呂盈樺	正工程司	03-3033688		雨水下水道系統
		蘇乙評	股長	03-3033688		雨水下水道系統
		詹祐嘉	工程助理	03-3033688		雨水下水道系統
		蘇鴻	科長	03-3033606		全市區排區域範圍
		鍾源康	技正	03-3033606		全市區排區域範圍

	廖家志	股長	03-3033606	全市區排區域範圍
	周志皇	工程助理	03-3033606	北桃園
	劉蕙甄	約僱技術員	03-3033606	南桃園

鄉(鎮、市、區)		桃園市八德區				
災情通報專線		03-3683155				
災情人員	災情查察人員 任務：巡察轄管範圍， 主動察覺災情	姓名	職務	辦公室電話	行動電話	責任區域
		林國強	技士	3683155#261		興仁里、福興里、瑞豐里、瑞興里、瑞德里、瑞泰里、瑞發里
		葉哲維	技士	3683155#273		瑞祥里、廣隆里、廣興里、廣德里、霄裡里、龍友里、竹園里
		張詠喻	工程助理	3683155#268		白鷺里、高明里、高城里、茄明里、永豐里
		張玉虹	工程助理	3683155#260		大湳里、大興里、大華里、大順里、大明里、大發里、大仁里
		劉彥旻	工程助理	3683155#258		大信里、大昌里、大和里、大安里、大愛里、大忠里、大強里
		陳昭仁	技士	3683155#254		大同里、陸光里、大成里、大福里、大勇里
		褚明耀	技術員	無		大千里、大慶里、大義里、大智里、大宏里、大漢里
	災情通報人員 任務：通報災情予權責機關	姓名	職務	辦公室電話	行動電話	電子信箱
		徐震宇	課長	3683155#252		10004913@mail.tycg.gov.tw
		黃世忠	技士	3683155#264		10048746@mail.tycg.gov.tw
		樊德政	技士	3683155#270		10022172@mail.tycg.gov.tw
		陳文祥	技士	3683155#266		10018889@mail.tycg.gov.tw
	張維耕	技士	3683155#249		10011195@mail.tycg.gov.tw	
	災情查證人員	姓名	職務	辦公室電話	行動電話	責任區域



	任務：確認由民眾傳播及媒體傳播災情知正確性	蘇正中	技士	3683155#251		興仁里、福興里、瑞豐里、瑞興里、瑞德里、瑞泰里、瑞發里、瑞祥里、廣隆里、廣興里、廣德里、霄裡里
		劉麗娟	課員	3683155#255		龍友里、竹園里、白鷺里、高明里、高城里、茄明里、永豐里、茄荖里、大竹里、大湍里、大興里、大華里
		林憲朋	技士	3683155#250		大順里、大明里、大發里、大仁里、大信里大昌里、大和里、大安里、大愛里、大忠里、大強里、大同里
		蕭盟薰	技士	3683155#247		陸光里、大成里、大福里、大勇里、大正里大榮里、大千里、大慶里、大義里、大智里大宏里、大漢里、大漢里
防汛搶險隊	編組任務執行內容	姓名	職務	辦公室電話	行動電話	責任區域
	緊急聯絡調度搶修廠商及防汛設備	徐震宇	課長	3683155#252		八德區
		黃世忠	技士	3683155#264		八德區
		樊德政	技士	3683155#270		八德區
		陳文祥	技士	3683155#266		八德區
		林國強	技士	3683155#261		八德區
		王耀陞	技士	3683155#265		八德區
		蘇正中	技士	3683155#251		八德區
		劉麗娟	課員	3683155#255		八德區
		林憲朋	技士	3683155#250		八德區
		張維耕	技士	3683155#249		八德區
		蕭盟薰	技士	3683155#247		八德區
陳珮瑜	工程助理	3683155#246		八德區		

	葉哲維	技士	3683155#273		八德區
	張詠喻	工程助理	3683155#268		八德區
	張玉虹	工程助理	3683155#260		八德區
	劉彥旻	工程助理	3683155#258		八德區

鄉(鎮、市、區)		桃園市大園區				
災情通報專線		03-3861121				
災情人員	災情查察人員 任務：巡察轄管範圍，主動察覺災情	姓名	職務	辦公室電話	行動電話	責任區域
		蔡佳穎	里幹事	03-3861121		大園區圳頭里、沙崙里
		徐丕龍	里幹事	03-3861121		大園區三石里、埔心里
		莊明道	里幹事	03-3861121		大園區菓林里、海口里
		劉麗娟	里幹事	03-3861121		大園區田心里、後厝里
		張良豪	里幹事	03-3861121		大園區南港里、竹圍里
		李惠苓	里幹事	03-3861121		大園區溪海里、五權里
		江秉穎	里幹事	03-3861121		大園區大園里、和平里
		梁豪安	里幹事	03-3861121		大園區橫峰里、內海里
		陳程業秀	里幹事	03-3861121		大園區大海里
	羅煥玄	里幹事	03-3861121		大園區北港里	
	災情通報人員 任務：通報災情予 權責機關	姓名	職務	辦公室電話	行動電話	責任區域
		林楨坤	主任秘書	03-3869799		大園區
		李鴻宗	課長	03-3861124		大園區
		鄭錦蓮	約僱人員	03-3861121		大園區
	災情查證人員 任務：確認由民眾 傳播及媒體傳播災 情知正確性	姓名	職務	辦公室電話	行動電話	責任區域
		蔡佳穎	里幹事	03-3861121		大園區圳頭里、沙崙里
		徐丕龍	里幹事	03-3861121		大園區三石里、埔心里
		莊明道	里幹事	03-3861121		大園區菓林里、海口里
		劉麗娟	里幹事	03-3861121		大園區田心里、後厝里

		張良豪	里幹事	03-3861121		大園區南港里、竹圍里
		李惠苓	里幹事	03-3861121		大園區溪海里、五權里
		江秉穎	里幹事	03-3861121		大園區大園里、和平里
		梁豪安	里幹事	03-3861121		大園區橫峰里、內海里
		陳程業秀	里幹事	03-3861121		大園區大海里
		羅煥玄	里幹事	03-3861121		大園區北港里
防汛搶險隊	編組任務執行內容	姓名	職務	辦公室電話	行動電話	責任區域
	緊急聯絡調度搶修場商及防汛設備	呂盛清	課員	03-3861123		大園區
		劉勝雄	工程助理	03-3861123		大園區
		紀桂尚	技士	03-3861123		大園區
		徐明煌	警衛員	03-3861123		大園區
		莊銘揚	工程助理	03-3861123		大園區
		曾亭薇	課員	03-3861123		大園區
		吳婉琪	課員	03-3861123		大園區

區別		桃園市大溪區公所				
災情通報專線		03-3887736				
災情人員	災情查察人員 任務：巡察轄管範圍，主動察覺災情	姓名	職務	辦公室電話	行動電話	責任區域
		林瑞興	里長	3804101		瑞興里
		徐福全	里長	3895688		南興里
		曾慶章	里長			美華里
		黃永龍	里長	3891499		光明里
		游秋蓉	里長	3886660		田心里
		邱財榮	里長	3887865		興和里
		黃春成	里長	3887576		福仁里
		黃進賢	里長	3888732		一心里
		呂理民	里長	3871441		一德里
		黃文中	里長	3883675		月眉里

		廖芊樺	里長	3875532		永福里
		許漢宗	里長	3883674		福安里
		邱焯勳	里長	3885270		復興里
		林信宏	里長	3825210		新峰里
		游碧姬	里長	3884338		康安里
		簡淵川	里長	3886556		義和里
		陳芳善	里長	3803647		中新里
		張振源	里長	3906110		仁義里
		歐陽鴻英	里長	3801892		仁愛里
		邱詠峻	里長	3807963		仁武里
		邱素月	里長	3806701		仁文里
		曾月娥	里長	3891182		仁美里
		黃賴裕	里長	3803246		仁和里
		曲煥朋	里長	3908885		仁善里
		羅鳳育	里長	3801993		僑愛里
		徐金源	里長	3801528		員林里
		江朝陽	里長	3891345		瑞源里
		黃永林	里長	3801233		三元里
	災情通報人員	姓名	職務	辦公室電話	行動電話	電子信箱
	任務：通報災情予	黃羚蓉	課長	03-3882201#600		10007418@mail.tycg.gov.tw
	權責機關	張泰源	技士	03-3882201#610		10009518@mail.tycg.gov.tw
	災情查證人員	姓名	職務	辦公室電話	行動電話	責任區域
	任務：確認由民眾	李俐慧	約僱人員	03-3882201#605		【第二工區】(大溪區河東不含第一工區)
	傳播及媒體傳播災	曹建偉	約僱人員	03-3882201#608		【第三工區】(大溪區河西地區)
	情之正確性	江豐澤	約僱人員	03-3882201#612		【第一工區】(大溪區新峰、復興)
防汛搶險隊	編組任務執行內容	姓名	職務	辦公室電話	行動電話	責任區域
	緊急聯絡調度搶修	黃羚蓉	課長	03-3882201#600		大溪區
	廠商及防汛設備	張泰源	技士	03-3882201#610		大溪區

		李勳隆	技士	03-3882201#614		大溪區
		朱士傑	技士	03-3882201#611		大溪區
		蕭聖衡	技士	03-3882201#606		大溪區
		李俐慧	約僱人員	03-3882201#605		大溪區
		江豐澤	約僱人員	03-3882201#612		大溪區
		廖奕涵	約僱人員	03-3882201#609		大溪區
		曹建偉	約僱人員	03-3882201#608		大溪區
		董士華	約僱人員	03-3882201#604		大溪區

鄉(鎮、市、區)		桃園市中壢區					
災情通報專線		03-4266097					
災情人員	災情查察人員 任務：巡察轄管範圍，主動察覺災情	姓名	職務	辦公室電話	行動電話	責任區域	
		黃凱君	技士	03-4271801		中壢區一區	
		蔣正民	約僱技術員	03-4271801		中壢區二區	
		邱俊銘	技士	03-4271801		中壢區三區	
	災情通報人員 任務：通報災情予 權責機關	姓名	職務	辦公室電話	行動電話	責任區域	
		黎萬正	課長	03-4271801		中壢區	
		余峻寬	視導	03-4271801		中壢區	
	災情查證人員 任務：確認由民眾 傳播及媒體傳播災 情知正確性	姓名	職務	辦公室電話	行動電話	責任區域	
		黎萬正	課長	03-4271801		中壢區	
		余峻寬	視導	03-4271801		中壢區	
	防汛搶險隊	編組任務執行內容	姓名	職務	辦公室電話	行動電話	責任區域
		緊急聯絡調度搶修 廠商及防汛設備	余峻寬	視導	03-4271801		中壢區
葉欲凡			技士	03-4271801		中壢區	
傅仁稚			技士	03-4271801		中壢區	
		邱俊銘	技士	03-4271801		中壢區	

		江志善	技士	03-4271801		中壢區
		黃凱君	技士	03-4271801		中壢區
		朱品嘉	技士	03-4271801		中壢區
		左克暉	技士	03-4271801		中壢區
		邱清雄	技士	03-4271801		中壢區
		張佑政	技士	03-4271801		中壢區

鄉(鎮、市、區)		桃園市平鎮區				
災情通報專線		03-4577234				
災情人員	災情查察人員 任務：巡察轄管範圍，主動察覺災情	姓名	職務	辦公室電話	行動電話	責任區域
		廖恆德	技士	03-4572105#2336		平鎮區
		王培濠	技士	03-4572105#2338		平鎮區
		黃木源	技士	03-4572105#2307		平鎮區
		蘇慧紋	技士	03-4572105#2337		平鎮區
		陳德恩	技士	03-4572105#2332		平鎮區
		馮竣蔚	技士	03-4572105#2318		平鎮區
		廖亞頌	約僱技術員	03-4572105#2331		平鎮區
		林孟陵	工程助理	03-4572105#2331		平鎮區
	災情通報人員 任務：通報災情予 權責機關	姓名	職務	辦公室電話	行動電話	電子信箱
		杜國豪	課長	03-4572105#2301		10000503@mail.tycg.gov.tw
		蘇慧紋	技士	03-4572105#2337		10032401@mail.tycg.gov.tw
		李崇任	課員	03-4572105#2335		10023686@mail.tycg.gov.tw
		唐雅惠	約僱技術員	03-4572105#2305		10003343@mail.tycg.gov.tw
		李映蓉	辦事員	03-4572105#2338		10058661@mail.tycg.gov.tw
	災情查證人員 任務：確認由民眾	姓名	職務	辦公室電話	行動電話	責任區域
		杜國豪	課長	03-4572105#2301		平鎮區

	傳播及媒體傳播災情知正確性	游成煜	視導	03-4572105#2317		平鎮區
		范昌健	視導	03-4572105#2302		平鎮區
防汛搶險隊	編組任務執行內容	姓名	職務	辦公室電話	行動電話	責任區域
	緊急聯絡調度搶修廠商及防汛設備	杜國豪	課長	03-4572105#2301		平鎮區
		黃木源	技士	03-4572105#2307		平鎮區
		徐淑月	技士	03-4572105#2330		平鎮區
		廖恒德	技士	03-4572105#2336		平鎮區
		王培濠	技士	03-4572105#2338		平鎮區
		蘇慧紋	技士	03-4572105#2337		平鎮區
		黃琦紋	技士	03-4572105#2338		平鎮區
		陳德恩	技士	03-4572105#2334		平鎮區
		馮竣蔚	技士	03-4572105#2318		平鎮區
		廖亞頌	約僱技術員	03-4572105#2331		平鎮區
		唐雅惠	約僱技術員	03-4572105#2305		平鎮區
		林孟陵	工程助理	03-4572105#2331		平鎮區
		葉蕙菱	工程助理	03-4572105#2310		平鎮區
呂宜庭	工程助理	03-4572105#2334		平鎮區		

區別		桃園市桃園區				
災情通報專線		03-3347938				
災情人員 工務組	災情查察人員 任務：巡察轄管範圍，主動察覺災情	姓名	職務	辦公室電話	行動電話	責任區域
		梁文忻	技士	03-3347938		桃園區
		劉慈陽	技士	03-3347938		桃園區
		劉曉蓉	約僱技術員	03-3347938		桃園區
		許閔雄	技士	03-3347938		桃園區
		賴毅正	技士	03-3347938		桃園區
		林妍羚	技術員	03-3347938		桃園區

		馬淳皓	技士	03-3347938		桃園區	
		葉志欣	課員	03-3347938		桃園區	
		林建良	工程助理	03-3347938		桃園區	
	災情通報人員 任務：通報災情予 權責機關	姓名	職務	辦公室電話	行動電話	E-mail	
		葉宜泰	課長	03-3347938		10011282@mail.tycg.gov.tw	
		閻立凱	技士	03-3347938		yenlikai580122@yahoo.com.tw	
		張夏菲	技佐	03-3347938			
	災情查證人員 任務：確認由民眾 傳播及媒體傳播災 情知正確性	姓名	職務	辦公室電話	行動電話	責任區域	
		張容璋	技士	03-3347938		桃園區	
		周孟融	技士	03-3347938		桃園區	
		劉毓惠	約僱技術員	03-3347938		桃園區	
		張馨云	約僱服務員	03-3347938		桃園區	
		郭梅因	辦事員	03-3347938		桃園區	
防汛搶險隊 工務組	編組任務執行內容	姓名	職務	辦公室電話	行動電話	責任區域	
	緊急聯絡調度搶修 廠商及防汛設備	徐哲夫	技士	03-3347938		桃園區	
		曹維	技佐	03-3347938		桃園區	
		陳敏治	工程助理	03-3347938		桃園區	
		張棟雄	技士	03-3347938		桃園區	
		巫珮歆	技佐	03-3347938		桃園區	
		洪偉齊	技士	03-3347938		桃園區	
		劉鴻儒	約僱技術員	03-3347938		桃園區	

鄉(鎮、市、區)		桃園市復興區				
災情通報專線		03-3821500				
災情人員	災情查察人員 任務：巡察轄管範 圍，主動察覺災情	姓名	職務	辦公室電話	行動電話	責任區域
		蔡幸蒸	里幹事	03-3825274	0989-058506	三民里
		呂榮輝	里幹事	03-3822275	0989-935245	澤仁里



		雷薩麗妹	里幹事	03-3822812		霞雲里
		林蓓茹	里幹事	03-3822791		義盛里
		王金玲	里幹事	03-3822611		羅浮里
		田瑞玉	里幹事	03-3822408		奎輝里
		陳郡瑩	里幹事	03-3822407		長興里
		賴庭男	里幹事	03-3912235		高義里
		蔣淮峰	里幹事	03-3912237		三光里
		黃靖平	里幹事	03-3912210		華陵里
	災情通報人員 任務：通報災情予 權責機關	姓名	職務	辦公室電話	行動電話	責任區域
		林佩詩	課長	03-3821877		全區
		林家平	約僱	03-3821387		全區
		林子翔	課員	03-3821877		全區
	災情查證人員 任務：確認由民眾 傳播及媒體傳播災 情知正確性	姓名	職務	辦公室電話	行動電話	責任區域
		林佩詩	課長	03-3821877		全區
林家平		約僱	03-3821387		全區	
林子翔		課員	03-3821877		全區	
防汛搶險隊	編組任務 執行內容	姓名	職務	辦公室電話	行動電話	責任區域
	緊急聯絡調度搶修 場商及設備	宗鴻彥	技士	033821500 # 2111		重大工程
		鍾隆琦	技佐	033821500 # 2113		三民里
		呂敏鑫	工程助理	033821500 # 2110		澤仁里
		胡旭宏	工程助理	033821500 # 2112		霞雲里
		廖健淳	工程助理	033821500 # 2106		義盛里、羅浮里

		黃昭綺	工程助理	033821500 # 2108		奎輝里、長興里
		潘俊男	工程助理	033821500 # 2114		高義里
		廖翊宏	工程助理	033821500#2109		三光里

區別		桃園市新屋區				
災情通報專線		03-3861123				
災情人員	災情查察人員 任務：巡察轄管範圍，主動察覺災情	姓名	職務	辦公室電話	行動電話	責任區域
		徐智遠	里長	03-4772274		新屋里
		彭煥鈿	里長	03-4772477		新生里
		姜禮德	里長	03-4770780		後湖里
		宋文琪	里長	03-4777515		清華里
		姜歐秀美	里長	03-4901860		頭洲里
		李美玉	里長	03-4771509		埔頂里
		彭勝康	里長	03-4772672		九斗里
		楊品潔	里長	03-4760356		社子里
		姜義泉	里長	03-4777188		東明里
		鍾桂梅	里長	03-4773047		石磊里
		黃量煌	里長	03-4862337		下埔里
		黃福禮	里長	03-4862724		下田里
		劉得亮	里長	03-4862714		石牌里
		彭成泉	里長	03-4771292		赤欄里
		葉國傑	里長	03-4862705		永興里
		郭先彰	里長	03-4862754		永安里
黃建興	里長	03-4768338		笨港里		
李子維	里長	03-4760323		深圳里		
許關蘇	里長	03-4768850		蚵間里		

		羅鴻霖	里長	03-4769366		康榔里	
		姜吉隆	里長	03-4768913		後庄里	
		陳欽貴	里長	03-4769684		大坡里	
		彭新金	里長	03-4770036		望間里	
	災情通報人員 任務：通報災情予 權責機關		姓名	職務	辦公室電話	行動電話	責任區域
		黃麗月	里幹事	03-4772111#256		赤欄里、永興里、埔頂里	
		彭秋菊	里幹事	03-4772111#258		東明里、望間里、後庄里	
		黃昭雄	里幹事	03-4772111#255		下田里、下埔里、石磊里	
		詹益坤	里幹事	03-4772111#253		新屋里、大坡里、深圳里、九斗里	
		王佩瑜	里幹事	03-4772111#252		新生里、後湖里、石牌里	
		張炳双	里幹事	03-4772111#257		社子里、糠榔里、永安里、頭洲里	
		范姜群如	里幹事	03-4772111#254		清華里、笨港里、蚵間里	
	災情查證人員 任務：確認由民眾 傳播及媒體傳播災 情知正確性		姓名	職務	辦公室電話	行動電話	責任區域
		姜義泓	工務課課長	03-4772111#270		新屋區	
		蕭永燦	工務課技士	03-4772111#274		新屋區	
		潘明華	工務課技士	03-4772111#332		新屋區	
		莊喻傑	工務課技士	03-4772111#271		新屋區	
		林禹銘	工務課技佐	03-4772111#273		新屋區	
		吳家瑋	工務課課員	03-4772111#333		新屋區	
		鄧智豪	工務課課員	03-4772111#278		新屋區	
曾怡萍		工務課工程助理	03-4772111#276		新屋區		
黃超群		工務課約僱技術員	03-4772111#277		新屋區		
邱柏章		工務課工程助理	03-4772111#279		新屋區		
呂郁芬		工務課工程助理	03-4772111#331		新屋區		
黃文宣		工務課約僱技術員	03-4772111#275		新屋區		
丁莉雯		工務課工程助理	03-4772111#272		新屋區		
防汛搶險隊	編組任務執行內容	姓名	職務	辦公室電話	行動電話	責任區域	
	緊急連絡調度搶修 廠商及防汛設備	姜義泓	工務課課長	03-4772111#270		新屋區	
		蕭永燦	工務課技士	03-4772111#274		新屋區	

		潘明華	工務課技士	03-4772111#332		新屋區
		莊喻傑	工務課技士	03-4772111#271		新屋區
		林禹銘	工務課技佐	03-4772111#273		新屋區
		吳家璋	工務課課員	03-4772111#333		新屋區
		鄧智豪	工務課課員	03-4772111#278		新屋區
		曾怡萍	工務課工程助理	03-4772111#276		新屋區
		黃超群	工務課約僱技術員	03-4772111#277		新屋區
		邱柏章	工務課工程助理	03-4772111#279		新屋區
		呂郁芬	工務課工程助理	03-4772111#331		新屋區
		黃文宣	工務課約僱技術員	03-4772111#275		新屋區
丁莉雯	工務課工程助理	03-4772111#272		新屋區		

區別		桃園市楊梅區				
災情通報專線		03-4783683#110				
災情人員	災情查察人員 任務：巡察轄管範圍，主動察覺災情	姓名	職務	辦公室電話	行動電話	責任區域
		張國華	技士	03-4783683 轉 156		高榮地區等 9 里
		林佳慶	技士	03-4783683 轉 158		楊梅街區等 10 里
		吳貴淇	技士	03-4783683 轉 158		埔心地區等 15 里
		徐賜樟	約僱技術員	03-4783683 轉 153		富岡地區等 7 里
	災情通報人員 任務：通報災情予 權責機關	姓名	職務	辦公室電話	行動電話	E-mail
		陳麗如	約僱技術員	03-4783683 轉 155		10014785@mail.tycg.gov.tw
		戴育錡	技士	03-4783683 轉 154		10027580@mail.tycg.gov.tw
		劉懿萱	技佐	03-4783683 轉 154		10012625@mail.tycg.gov.tw
	災情查證人員 任務：確認由民眾 傳播及媒體傳播災 情知正確性	姓名	職務	辦公室電話	行動電話	責任區域
		陳麗如	約僱技術員	03-4783683 轉 155		埔心、高榮地區等 24 里
		戴育錡	技士	03-4783683 轉 154		楊梅、富岡地區等 17 里
	防汛搶險隊	編組任務執行內容	姓名	職務	辦公室電話	行動電話

緊急連絡調度搶修 廠商及防汛設備	羅文驤	課長	03-4785150		綜理全市防汛搶險業務
	張國華	技士	03-4783683 轉 156		高榮地區等 9 里
	林佳慶	技士	03-4783683 轉 158		楊梅街區等 10 里
	吳貴淇	技士	03-4783683 轉 158		埔心地區等 15 里
	徐賜樟	約僱技術員	03-4783683 轉 153		富岡地區等 7 里

區別		桃園市龍潭區				
災情通報專線		03-4091119				
災情人員	災情查察人員 任務：巡察轄管範圍，主動察覺災情	姓名	職務	辦公室電話	行動電話	責任區域
		王勇量	課長	03-4793070		龍潭區
		徐品立	課員	03-4793070		龍潭區+上華里+建林里+三林里 +佳安里+富林里
		楊宇文	技士	03-4793070		龍潭區+龍祥里+凌雲里
		周宗賢	技士	03-4793070		龍潭區+百年里+龍星里
		張景維	技士	03-4793070		龍潭區+黃唐里+上林里
		吳海燕	約僱	03-4793070		龍潭區+龍潭里+武漢里
		蘇丹琪	工程助理	03-4793070		龍潭區+八德里+聖德里+中正里
		陳文豪	技士	03-4793070		龍潭區+烏林里+烏樹林里
	劉家昀	工程助理	03-4793070		龍潭區+三和里+三水里+高平里 +高原里+渴望理	
	災情通報人員 任務：通報災情予 權責機關	姓名	職務	辦公室電話	行動電話	E-mail
		王勇量	課長	03-4793070		10001257@mail.tycg.gov.tw
		徐品立	課員	03-4793070		10017977@mail.tycg.gov.tw
		楊宇文	技士	03-4793070		10087533@mail.tycg.gov.tw
		周宗賢	技士	03-4793070		10094179@mail.tycg.gov.tw
張景維		技士	03-4793070		01012302@mail.tycg.gov.tw	
蘇丹琪	工程助理	03-4793070		10025455@mail.tycg.gov.tw		

		吳海燕	約僱	03-4793070		10004403@mail.tycg.gov.tw	
		陳文豪	技士	03-4793070		10044620@mail.tycg.gov.tw	
		劉家昀	工程助理	03-4793070		10012116@mail.tycg.gov.tw	
		陳芳蓉	約僱	03-4793070		10004272@mail.tycg.gov.tw	
		田浩任	技士	03-4793070		10075182@mail.tycg.gov.tw	
	災情查證人員 任務：確認由民眾 傳播及媒體傳播災 情知正確性		姓名	職務	辦公室電話	行動電話	責任區域
			王勇量	課長	03-4793070		龍潭區
			徐品立	課員	03-4793070		龍潭區
			楊宇文	技士	03-4793070		龍潭區
			張景維	技士	03-4793070		龍潭區
			周宗賢	技士	03-4793070		龍潭區
			蘇丹琪	工程助理	03-4793070		龍潭區
			吳海燕	約僱	03-4793070		龍潭區
			陳文豪	技士	03-4793070		龍潭區
			田浩任	技士	03-4793070		龍潭區
			劉家昀	工程助理	03-4793070		龍潭區
			陳芳蓉	約僱	03-4793070		龍潭區
			翁美琴	臨時人員	03-4793070		龍潭區
			林淑靜	臨時人員	03-4793070		龍潭區
	林淑宇	臨時人員	03-4793070		龍潭區		
	葉憶馨	臨時人員	03-4793070		龍潭區		
防汛搶險隊	編組任務 執行內容	姓名	職務	辦公室電話	行動電話	責任區域	
	緊急聯絡調度搶修 廠商及防汛設備	王勇量	課長	03-4793070		龍潭區	
		徐品立	技士	03-4793070		龍潭區	
		楊宇文	技士	03-4793070		龍潭區	
		張景維	技士	03-4793070		龍潭區	
		周宗賢	技士	03-4793070		龍潭區	
		田浩任	技士	03-4793070		龍潭區	

	陳文豪	技士	03-4793070		龍潭區
	吳海燕	約僱	03-4793070		龍潭區
	陳芳蓉	約僱	03-4793070		龍潭區

區別		桃園市龜山區				
災情通報專線		03-3203711				
災情人員	災情查察人員 任務：巡察轄管範圍，主動察覺災情	姓名	職務	辦公室電話	行動電話	責任區域
		李志明	課員 防災承辦	03-3203711#650		龜山全區
		林兆祥	約僱人員	03-3203711#601		精忠里、陸光里、中興里、新興里、 新路里、龜山里、山頂里、山德里、 山福里、幸福里
		閻冠州	工程助理	03-3203711#607		龍壽里、龍華里、迴龍里、嶺頂里、 新嶺里、兔坑里、福源里、大同里、 舊路里、楓樹里、楓福里
		黃雅慧	工程助理	03-3203711#603		南美里、南上里、大坑里、大崗里、 文化里、大華里、大湖里、公西里、 長庚里、樂善里、文青里
		楊淑惠	約僱人員	03-3203711#608		龜山區路樹
		劉廷禹	工程助理	03-3203711#615		龜山區雨水下水道、其他排水
	災情通報人員 任務：通報災情予 權責機關	姓名	職務	辦公室電話	行動電話	責任區域
		劉銘哲	工務課課長	03-3203711#600		龜山全區
		傅以承	農經課課長	03-3203711#770		龜山全區公園
		吳俊龍	民政課課長	03-3203711#300		龜山全區
	災情查證人員 任務：確認由民眾 傳播及媒體傳播災 情知正確性	姓名	職務	辦公室電話	行動電話	責任區域
		劉銘哲	工務課課長	03-3203711#600		龜山全區
		李志明	課員 防災承辦	03-3203711#650		龜山全區

		林兆祥	約僱人員	03-3203711#601		精忠里、陸光里、中興里、新興里、 新路里、龜山里、山頂里、山德里、 山福里、幸福里
		閻冠州	工程助理	03-3203711#607		龍壽里、龍華里、迴龍里、嶺頂里、 新嶺里、兔坑里、福源里、大同里、 舊路里、楓樹里、楓福里
		黃雅慧	工程助理	03-3203711#603		南美里、南上里、大坑里、大崗里、 文化里、大華里、大湖里、公西里、 長庚里、樂善里、文青里
		楊淑惠	約僱人員	03-3203711#608		龜山區路樹
		劉廷禹	工程助理	03-3203711#615		龜山區雨水下水道、其他排水
防汛搶險隊	編組任務 執行內容	姓名	職務	辦公室電話	行動電話	責任區域
	緊急聯絡調度搶修 場商及防汛設備	李志明	課員 防災承辦	03-3203711#650		龜山全區
		林兆祥	約僱人員	03-3203711#601		精忠里、陸光里、中興里、新興里、 新路里、龜山里、山頂里、山德里、 山福里、幸福里
		閻冠州	工程助理	03-3203711#607		龍壽里、龍華里、迴龍里、嶺頂里、 新嶺里、兔坑里、福源里、大同里、 舊路里、楓樹里、楓福里
		黃雅慧	工程助理	03-3203711#603		南美里、南上里、大坑里、大崗里、 文化里、大華里、大湖里、公西里、 長庚里、樂善里、文青里
		楊淑惠	約僱人員	03-3203711#608		龜山區路樹
		劉廷禹	工程助理	03-3203711#615		龜山區雨水下水道、其他排水



區別		桃園市蘆竹區				
災情通報專線		03-3520000				
災情人員	災情查察人員 任務：巡察轄管範圍，主動察覺災情	姓名	職務	辦公室電話	行動電話	責任區域
		蕭至雄	課長	033520000#600		蘆竹區
		林奉廷	技士	033520000#604		蘆竹區
		謝秋炎	技士	033520000#302		蘆竹區
	災情通報人員 任務：通報災情予權責機關	姓名	職務	辦公室電話	行動電話	責任區域
		蕭至雄	課長	033520000#600		蘆竹區
		張育澄	技士	033520000#601		蘆竹區
		張育仁	技士	033520000#605		蘆竹區
	災情查證人員 任務：確認由民眾傳播及媒體傳播災情知正確性	姓名	職務	辦公室電話	行動電話	責任區域
		蔡晉維	技佐	033520000#614		蘆竹區
		許佳煊	技士	033520000#603		蘆竹區
	防汛搶險隊	編組任務執行內容	姓名	職務	辦公室電話	行動電話
緊急聯絡調度搶修場商及防汛設備		蕭至雄	課長	033520000#600		蘆竹區
		林奉廷	技士	033520000#604		蘆竹區
		蔡晉維	技佐	033520000#614		蘆竹區
		謝秋炎	技士	033520000#602		蘆竹區
		張育澄	技士	033520000#601		蘆竹區
		許佳煊	技士	033520000#603		蘆竹區
		張育仁	技士	033520000#605		蘆竹區
		黃建達	監造主管	03-321-5870		川耘工程技術顧問有限公司
		莊秦雄	監造工程師	03-321-5870		川耘工程技術顧問有限公司
		楊喻惠	監造工程師	03-321-5870		川耘工程技術顧問有限公司
徐永國	搶修廠商	03-388-3638		遠城營造有限公司		

區別		桃園市觀音區				
災情通報專線		03-4731137				
災情人員	災情查察人員 任務：巡察轄管範圍，主動察覺災情	姓名	職務	辦公室電話	行動電話	責任區域
		張麗珠	約僱技術員	03-4732121#203		新坡、藍埔、崙坪、上大、富源、廣福、大同、大堀等 8 里
		許芳嘉	工程助理	03-4732121#206		觀音、大潭、保生、武威、三和、新興、金湖、坑尾等 8 里
	災情通報人員 任務：通報災情予權責機關	姓名	職務	辦公室電話	行動電話	電子信箱
		彭純美	工務課課長	03-4732121#201		10003796@mail.tycg.gov.tw
		林松江	助理員	03-4732121#213		10018263@mail.tycg.gov.tw
	災情查證人員 任務：確認由民眾傳播及媒體傳播災情知正確性	姓名	職務	辦公室電話	行動電話	責任區域
		張麗珠	約僱技術員	03-4732121#203		新坡、藍埔、崙坪、上大、富源、廣福、大同、大堀等 8 里
		許芳嘉	工程助理	03-4732121#206		觀音、大潭、保生、武威、三和、新興、金湖、坑尾等 8 里
	防汛搶險隊	編組任務執行內容	姓名	職務	辦公室電話	行動電話
緊急聯絡調度搶修廠商及防汛設備		彭純美	工務課課長	03-4732121#201		全區
		徐榕璋	工程助理	03-4732121#217		全區
		林松江	助理員	03-4732121#213		全區

附錄八、河川局移動式抽水機聯絡表

編號	使用單位	存放地點	地址	保管人	電話(公)	連絡電話	口徑 (英寸)
十河-01	十河局	局內	北市板橋區四川路2段橋頭1號	陳春輝	02-89669870#2319		12"
十河-02	十河局	局內	北市板橋區四川路2段橋頭1號	陳春輝	02-89669870#2319		12"
十河-03	十河局	局內	北市板橋區四川路2段橋頭1號	陳春輝	02-89669870#2319		12"
十河-04	十河局	局內	北市板橋區四川路2段橋頭1號	陳春輝	02-89669870#2319		10"
十河-05	十河局	局內	北市板橋區四川路2段橋頭1號	陳春輝	02-89669870#2319		10"
十河-06	十河局	局內	北市板橋區四川路2段橋頭1號	陳春輝	02-89669870#2319		10"
十河-07	十河局	局內	北市板橋區四川路2段橋頭1號	陳春輝	02-89669870#2319		10"
十河-08	十河局	局內	北市板橋區四川路2段橋頭1號	陳春輝	02-89669870#2319		10"
十河-09	十河局	局內	北市板橋區四川路2段橋頭1號	陳春輝	02-89669870#2319		10"
十河-10	十河局	局內	北市板橋區四川路2段橋頭1號	陳春輝	02-89669870#2319		10"
十河-11	十河局	局內	北市板橋區四川路2段橋頭1號	陳春輝	02-89669870#2319		10"
十河-12	十河局	局內	北市板橋區四川路2段橋頭1號	陳春輝	02-89669870#2319		10"
十河-13	十河局	局內	北市板橋區四川路2段橋頭1號	陳春輝	02-89669870#2319		10"
二河-001	第二河川局	第二河川局	新竹縣竹北市莊敬南路201號(水情中心倉庫)	邱泰憲	03-6578866#1218		12
二河-002	第二河川局	第二河川局	新竹縣竹北市莊敬南路201號(水情中心倉庫)	邱泰憲	03-6578866#1218		12
二河-003	第二河川局	第二河川局	新竹縣竹北市莊敬南路201號(水情中心倉庫)	邱泰憲	03-6578866#1218		12
二河-004	第二河川局	第二河川局	新竹縣竹北市莊敬南路201號(水情中心倉庫)	邱泰憲	03-6578866#1218		12

# 附錄九、水利署移動式抽水機支援申請表

經濟部水利署第

河川局

大型移動式抽水機調用申請表

使用單位	<< 使用機關/機構/單位全銜 >>		
	承辦人員		聯絡電話
	申請單位主管		聯絡電話
	代表人		聯絡電話
調用計畫 說明	申請日期		
	調用日期	<<調用當日填寫>>	
	支援期限		
	調用原因：		
	調用目的：		
	執勤地點：		
	操作人員		聯絡電話
	本次調用之移動式抽水機共            台		
	過去已調用尚未歸還之移動式抽水機計            台		
	使用單位合計調用            台		
補充說明：			

(以上由使用單位填寫)

# 附錄十、桃園市縣市級與鄉鎮市級水災疏散避難圖

## 桃園市水災危險潛勢地區疏散避難圖

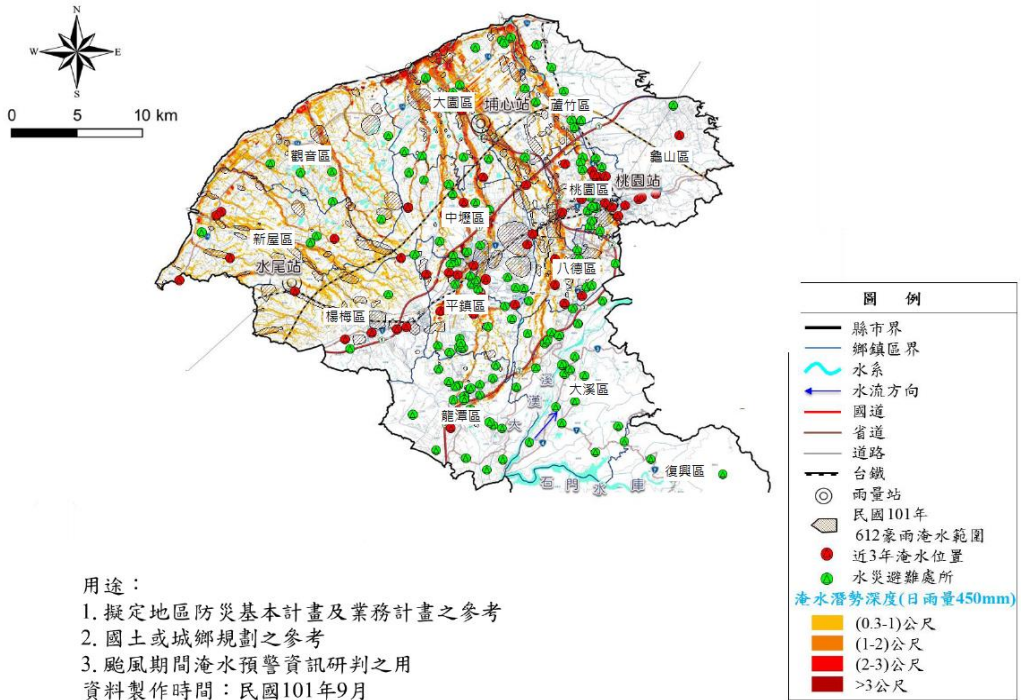

## 八德區疏散避難圖

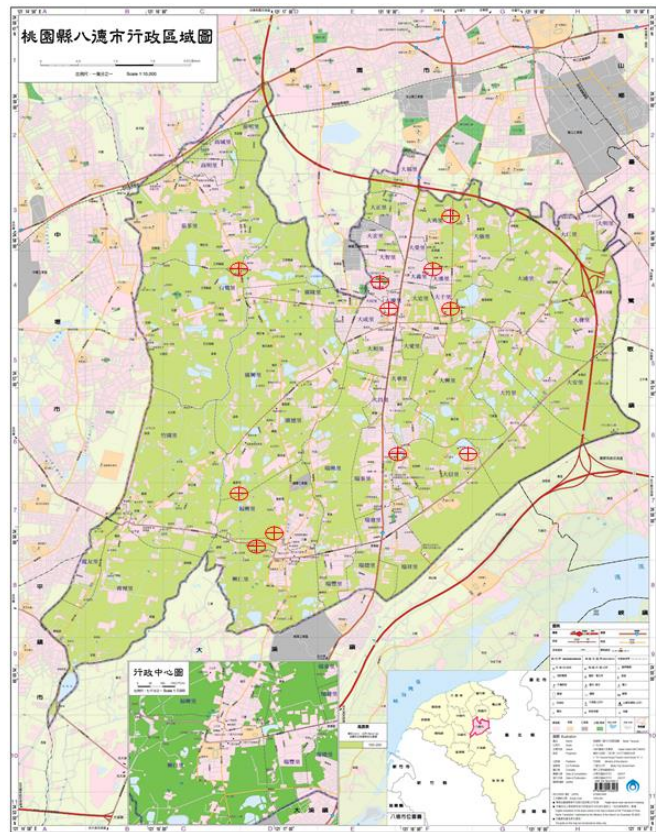

## 大園區疏散避難圖

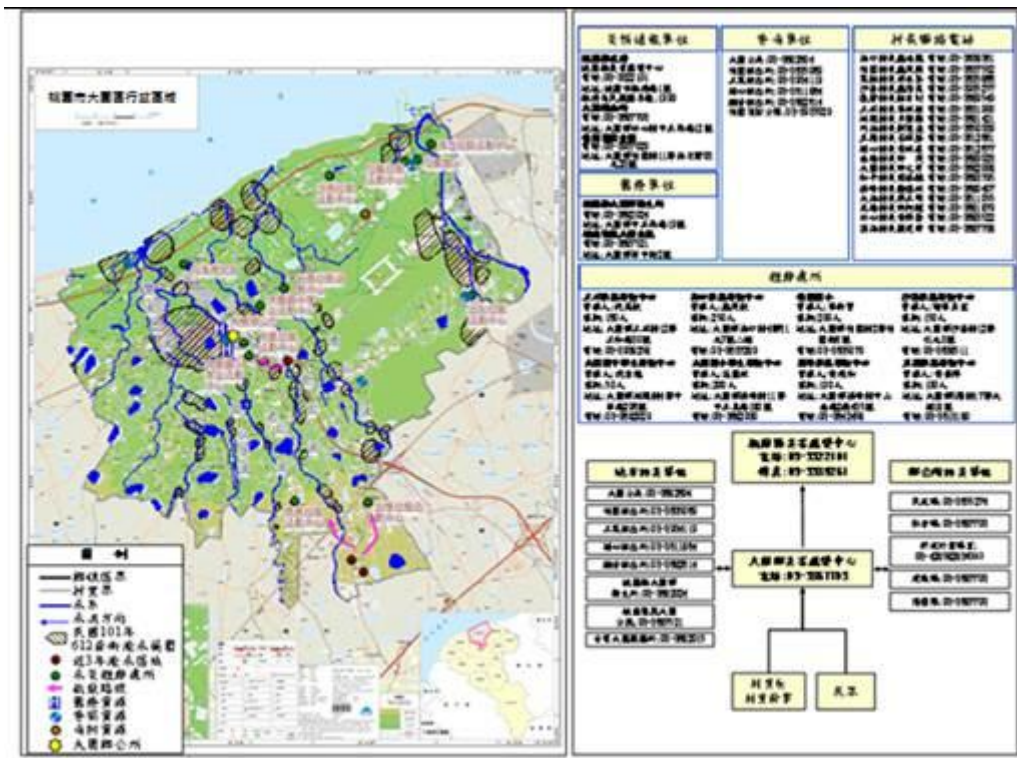

## 大溪區疏散避難圖

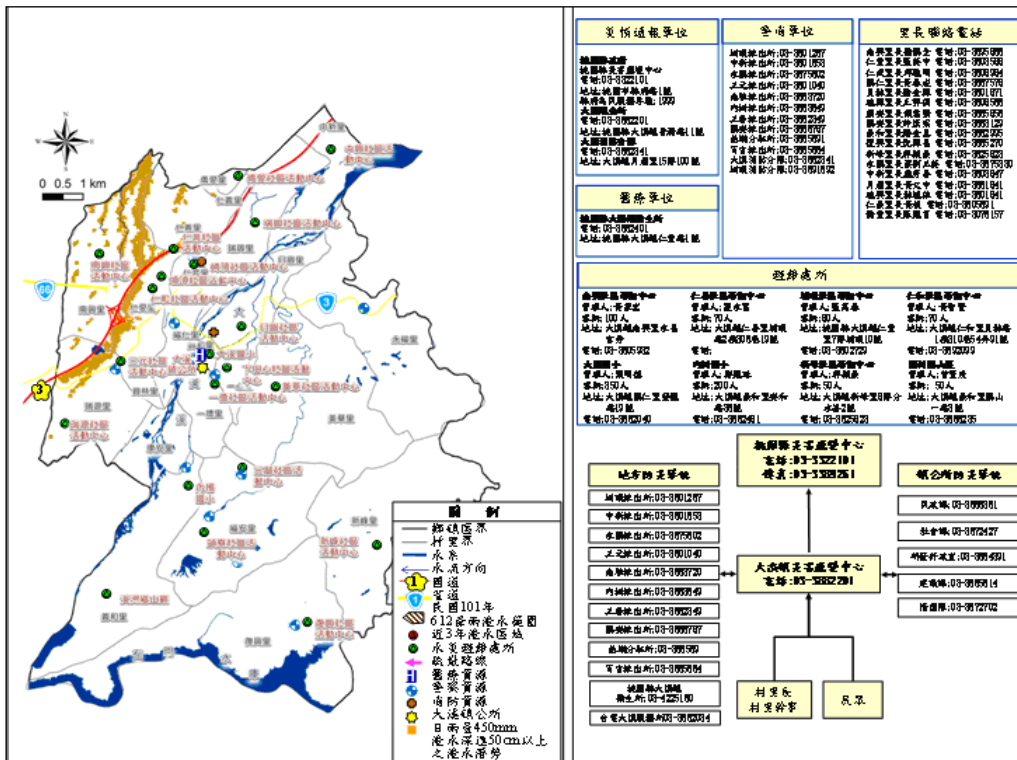

## 中壢區疏散避難圖

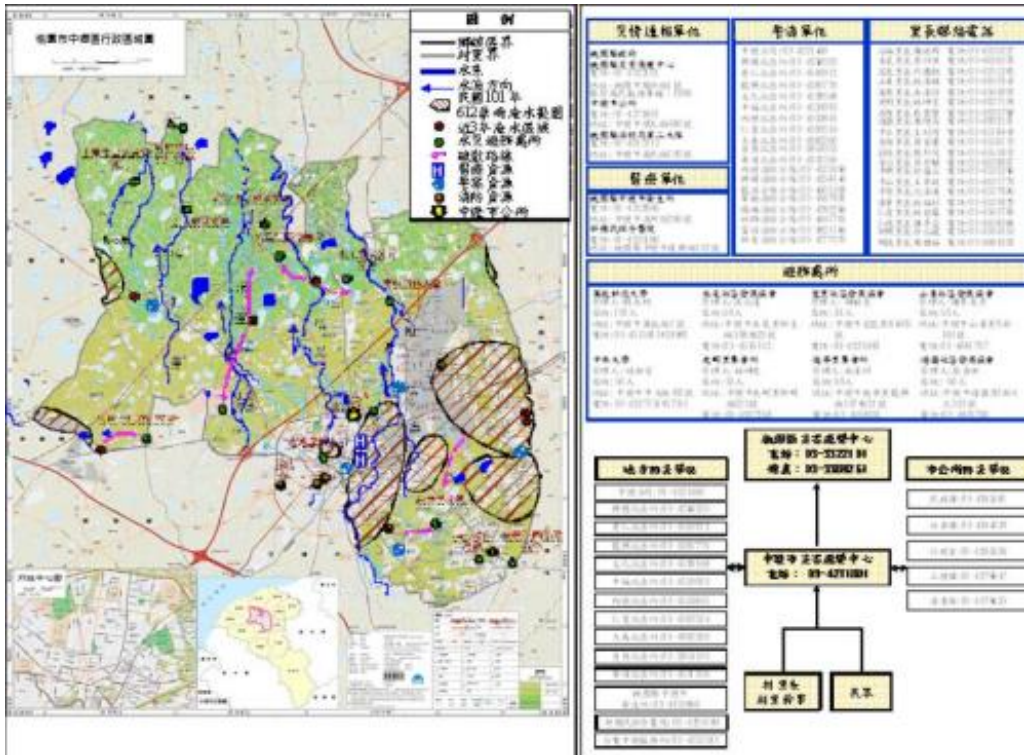

平鎮區疏散避難圖

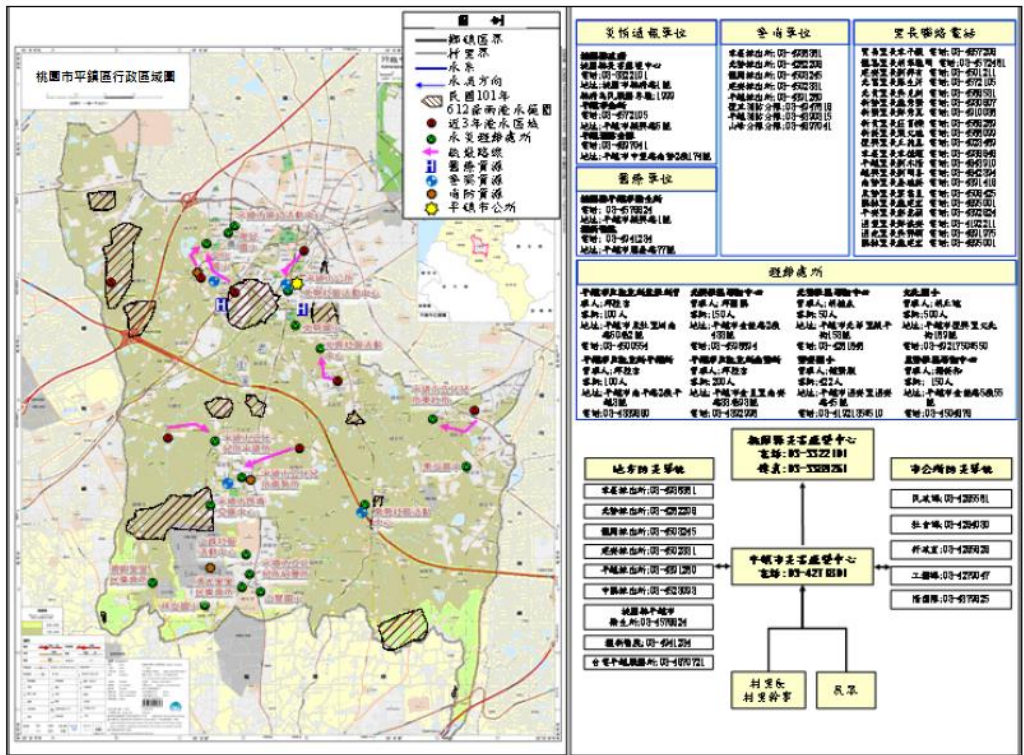

桃園區疏散避難圖

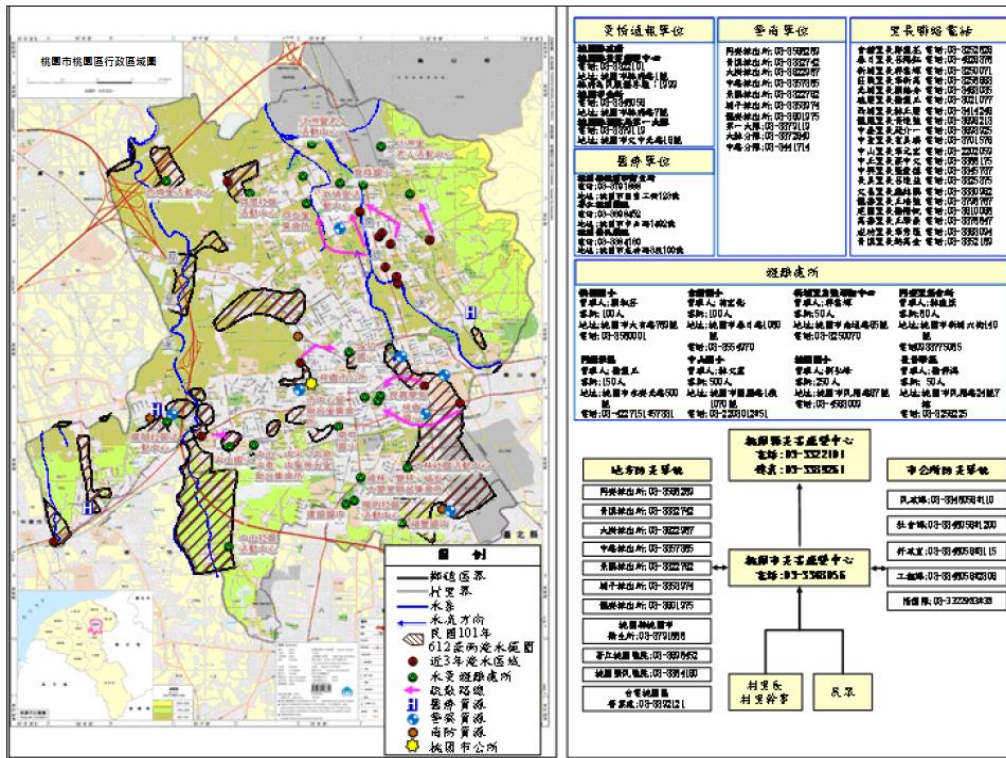

新屋區疏散避難圖

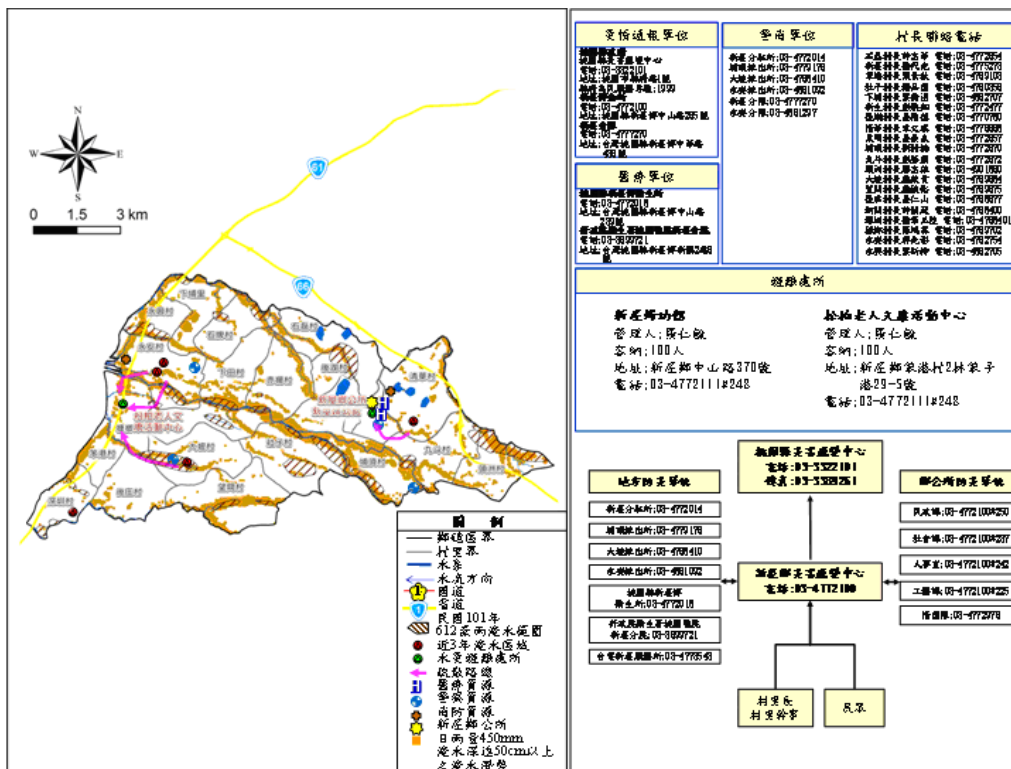

楊梅區疏散避難圖









# 桃園市各轄區各里疏散避難圖簡介

## 桃園市八德區大智里



## 桃園市大園區後厝里



## 桃園市大溪區炭津部落

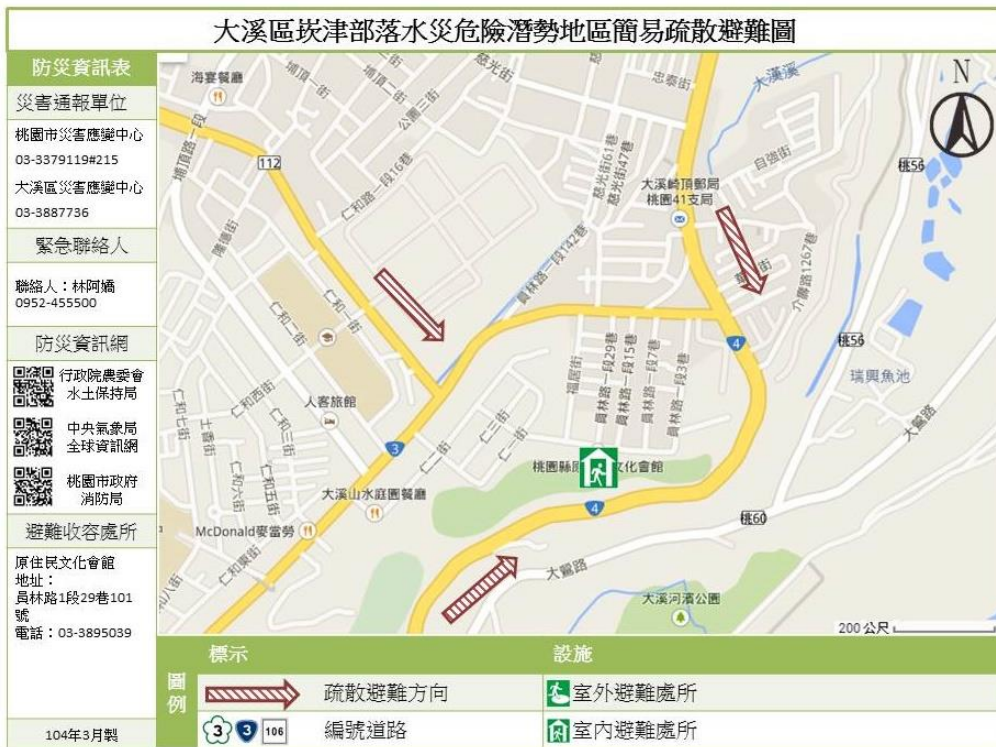

## 桃園市中壢區興平里



## 桃園市平鎮區北勢里



## 桃園市桃園區大林里



## 桃園市新屋區後湖里



## 桃園市楊梅區水美里

### 水美里水災防災地圖

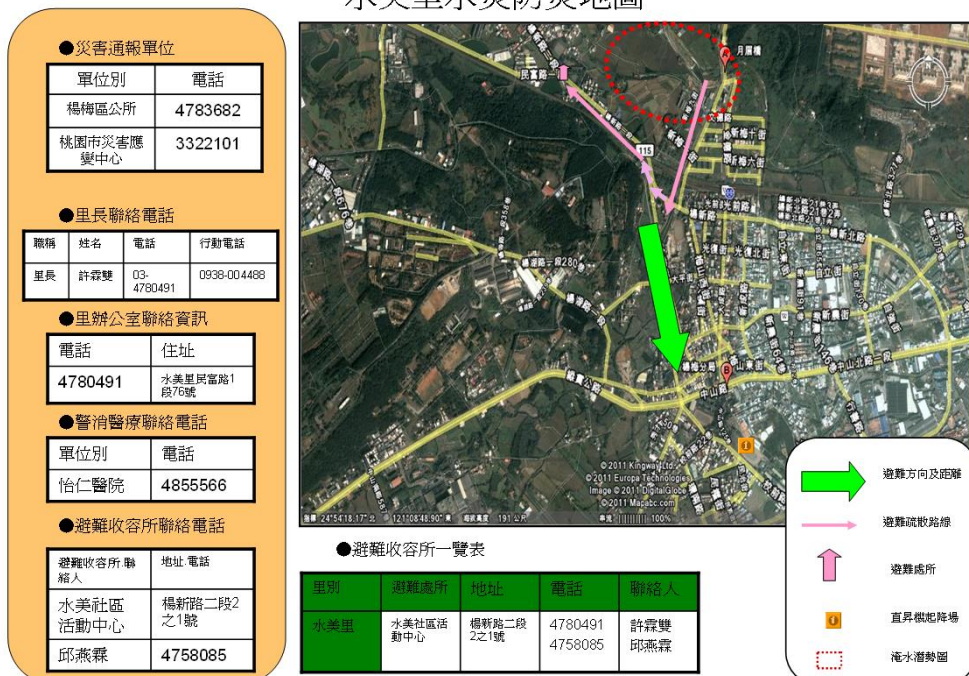

## 桃園市龜山區楓樹里



## 桃園市蘆竹區新莊里





## 桃園市龍潭區上華里



## 桃園市觀音區觀音里



## 附錄十一、桃園市轄內水災避難據點位置表

轄區	避難所名稱	地址	聯絡人	聯絡電話	收容人數
八德區	八德綜合大樓三樓	大智里福國北街 220 號	吳淳洋		182
八德區	青少年活動中心	興豐路 2207 號	蘇玉惠		175
八德區	茄白活動中心	永豐路 170 號	劉勝峰 方郭望蒞		136
八德區	竹霄活動中心	廟前 2 鄰 1-1 號	李宏盛		125
八德區	大安活動中心	和平路 548 號	余俊德 簡新村		147
八德區	廣興活動中心	廣興里廣興路 643 號	徐森雄		120
八德區	大成活動中心	建國路 1199 號	曾范淑清		105
八德區	大明活動中心	桃鶯路 134 號	吳月霞 郭蘭英 許美琴		67
八德區	大勇、大義活動中心	自強街 60 號	呂素虹 吳均塗		140
八德區	瑞祥里集會所	介壽路二段 1233 巷 46-1 號	張是華		128
八德區	陽光活力園區	興豐路 2189 巷	周佩潤		251
大園區	大園區老人文康活動中心	大園區田心里大觀路 118 號	王柄華		675
大園區	大園市民活動中心	大園區大園里和平東路 89 號 1 樓	蔡惠如		76
大園區	三石市民活動中心	大園區三石里 9 鄰三和路 5 號	楊阿定		355
大園區	五權第二市民活動中心	大園區五權里 14 鄰中正東路二段 541 號	邱正順		70
大園區	北港市民活動中心	大園區北港里 9 鄰潮音二路 266 號	許良謀		133
大園區	后厝市民活動中心	大園區后厝里 12 鄰中華路 595 號	游成章		85
大園區	埔心市民活動中心	大園區埔心街 82 之 4 號二樓	王麗梅		161

轄區	避難所名稱	地址	聯絡人	聯絡電話	收容人數
大園區	海口市活動中心	大園區海口里4鄰漁港路15號二樓	呂定麟		308
大園區	大園國中	大園區園科路400號	總務主任		1006
大園區	大園國小	大園區中正東路160號	總務主任		698
大園區	竹圍國中	大園區沙崙里2鄰海港路2巷87號	事務組長		1381
大園區	竹圍國小	大園區竹圍里竹圍街3號	總務主任		344
大園區	沙崙國小	大園區沙崙里九鄰75之2號	總務主任		329
大園區	菓林國小	大園區菓林里12鄰41號	總務主任		883
大園區	航空城客運園區公1公園	園科路、科二街交叉口	養護工程處		530
大溪區	新峰社區活動中心	新峰里復復興路二段758巷48號	葉日華		50
大溪區	復興社區活動中心	復興里復興路二段275巷16號	呂應茂		30
大溪區	頭寮社區活動中心	福安里復興路一段1130號	蕭洵宏		45
大溪區	三層社區活動中心	福安里24鄰三層老街30號	許銘龍		45
大溪區	美華社區活動中心	美華里美山路一段660號	李芳順		30
大溪區	興福社區活動中心	福仁里仁愛路11號	郭明雄		45
大溪區	下田心社區活動中心	一心里民權東路94巷29號	謝添源		50
大溪區	一德社區活動中心	一德里康莊路251號3樓	廖勝春		30
大溪區	瑞源社區活動中心	瑞源里石園路760巷120號	陳金田		50
大溪區	三元社區活動中心	員林里員林路2段450號	黃永林		50
大溪區	南興社區活動中心	南興里永昌宮旁	江朝財		50
大溪區	仁愛社區活動中心(埔頂)	仁愛里仁和宮旁	藍英中		60
大溪區	仁和社區活動中心	仁和里仁和七街159號	王萬春		70

轄區	避難所名稱	地址	聯絡人	聯絡電話	收容人數
大溪區	仁善社區活動中心	仁善里仁德街 19 號	陳秀華		70
大溪區	瑞興社區活動中心	瑞興里 8 鄰大鶯路 936 號	陳慶庭		45
大溪區	中興社區活動中心	中新里大鶯路 1450 巷 26 號	張 傳		50
大溪區	僑愛社區活動中心	僑愛里僑愛 1 街	羅鳳育		50
大溪區	月眉社區活動中心	月眉里 15 鄰月眉 105 號	林黃興		350
大溪區	崎頂社區活動中心	仁武里公園路 30 號 2 樓	巫村田		50
大溪區	大溪國小	福仁里登龍路 19 號	蕭富陽		550
大溪區	內柵國小	義和里安和路 38 號	桂景星		300
大溪區	溪洲福山巖	義和里福山一路 3 號	曾繁庚		100
中壢區	松鶴會館	元化路 182-2 號	吳宜蓁		100
中壢區	龍江市民活動中心	龍江路 99 號	楊敬德		50
中壢區	華勛仁祥市民活動中心	華祥一街 21 號	朱夢奇 陳秀菁		100
中壢區	社福館	元化路 159 號	吳宜蓁		571
中壢區	三里市民活動中心	光華三街 10 號	王菁華		68
中壢區	大舊社市民活動中心	新民路 223 號	林坤泉		79
中壢區	自強市民活動中心	強國路 62 號	吳宏駿		47
中壢區	龍興市民活動中心	龍岡路三段 37 巷 92 弄 102 號	徐秋妲		37
中壢區	仁美市民活動中心	榮民南路 350 巷內	喻榮興		21
中壢區	中壢區公所	環北路 380 號	公所 秘書室		571
中壢區	中華市民活動中心	中華路二段 369-1 號	黃崇修		50
中壢區	東興市民活動中心	中北路二段 76 巷 10 號	莊英起		100
中壢區	洽溪市民活動中心	民權路四段 546 號	羅玉櫻		42
中壢區	桃園市南區老人文康活動中心	林森路 90 號	簡淑玲		100
中壢區	舊明市民活動中心	義民路 70 號	鄒富生		50

轄區	避難所名稱	地址	聯絡人	聯絡電話	收容人數
中壢區	龍岡市民活動中心	龍岡路三段 742 號	吳淑情		50
中壢區	水尾市民活動中心	新生路 598 巷 22 號	羅炳勳		105
中壢區	復興復華市民活動中心	復華街 188 號	羅世穩曾 榮煥		92
中壢區	文化市民活動中心	長春三路 2 號 1 樓	張文釗		56
中壢區	南園市民活動中心	南園二路 90 號	黃寶貞		50
中壢區	後寮市民活動中心	龍興路 701 巷 21 號	巫清昭		51
中壢區	過嶺市民活動中心	過嶺里雙福路 9 號	張桂珠		33
中壢區	芭里市民活動中心	芝芭里啟文路 175 號	邱垂賓		34
中壢區	月眉市民活動中心	月眉里 11 鄰月桃路 828 號	王文雄		25
中壢區	山東市民活動中心	山東路 1010 號	呂理談		53
中壢區	內厝市民活動中心	內厝里月眉路一段 2 號	江明源		159
中壢區	新振市民活動中心	龍岡路二段 232 號(龍崗國小內)	林明顯		32
中壢區	台貿市民活動中心	台貿一街 100 號	譚民忠		39
中壢區	中山市民活動中心	榮民路 396 號	王寧政		72
中壢區	婦幼館	正大街 55 號	黃君瑜		230
中壢區	元生市民活動中心	元生二街 126 號	游緣如		50
中壢區	青埔市民活動中心	6 鄰 48-1 號	張茂土		50
中壢區	莒光環保公園	普強里莒光路 2 側	公所 公園課		2,032
中壢區	龍岡公園新	龍岡路消防隊旁	公所 公園課		584
中壢區	白馬公園	白馬街與王子二街	公所 公園課		217
中壢區	甲蟲兒童公園(文化兒 二)	文化路以東、元生一街以北	公所 公園課		535
中壢區	南亞公園	龍福路與龍東路 445 巷	公所 公園課		856
中壢區	龍岡萬坪公園	龍岡路三段	公所 公園課		3,443
中壢區	龍岡森林公園	龍岡路三段與龍岡路 262 巷	公所 公園課		2,500

轄區	避難所名稱	地址	聯絡人	聯絡電話	收容人數
中壢區	華愛公園	華愛街 43 號對面	公所 公園課		181
中壢區	後寮公園	後興路一段 90 巷	公所 公園課		59
中壢區	德和公園	仁和里清潔隊對面	公所 公園課		201
中壢區	西園路環保公園	永福里社區, 新街溪綠地	公所 公園課		509
中壢區	過嶺兒一公園	民族路 5 段, 文中一南側	公所 公園課		230
中壢區	龍和公園	龍昌里隆昌街以南	公所 公園課		203
中壢區	華勛公園	華勛街 363 巷	公所 公園課		981
中壢區	仁德公園	仁美新村旁	公所 公園課		205
中壢區	文化公園	內壢文化路	公所 公園課		1,700
中壢區	自強公園	自強國中旁, 強國路以北	公所 公園課		515
中壢區	副食品公園	龍江路旁	公所 公園課		950
中壢區	龍德公園	龍興國中旁	公所 公園課		206
中壢區	振興公園	振興里龍陵路以西	公所 公園課		225
中壢區	復興公園	復華里內壢國中旁	公所 公園課		844
中壢區	中山公園	內定里吉林北路以東	公所 公園課		3,275
中壢區	中園路環保公園	中園路	公所 公園課		1,401

轄區	避難所名稱	地址	聯絡人	聯絡電話	收容人數
中壢區	永福環保公園	中園路 114 巷	公所 公園課		296
中壢區	中央公園	中央里公七停車場上	公所 公園課		600
中壢區	五權兒童公園	五權里正光街	公所 公園課		569
中壢區	元生公園	文化路	公所 公園課		1,302
中壢區	地標公園	延平路普義路橋旁	公所 公園課		60
中壢區	吉林公園	忠工路 341-1 地號	公所 公園課		305
中壢區	新街溪公園	溪州街旁	公所 公園課		300
中壢區	夢幻公園	中山里榮民路以西	公所 公園課		1,230
中壢區	普慶公園	普慶路旁	公所 公園課		191
中壢區	龍安公園	龍江路國軍副食品後	公所 公園課		208
中壢區	兒四十公園	龍岡路 2 段 306 巷	公所 公園課		198
中壢區	忠孝公園	忠孝路元生二街旁	公所 公園課		1,015
中壢區	新興公園	新興里林森國小旁	公所 公園課		904
中壢區	篤行公園	篤行里永福路以北	公所 公園課		153
中壢區	仁福公園	中山東路 3 段 429 巷 87 弄旁	公所 公園課		213
中壢區	月眉環保公園	月眉里 7 鄰 95 號附近	公所 公園課		1,200

轄區	避難所名稱	地址	聯絡人	聯絡電話	收容人數
中壢區	成功公園	福德里內壢高中旁	公所 公園課		547
中壢區	六和兒童公園	六合路九合二路口	公所 公園課		370
中壢區	中鑄公園	中華路2段	公所 公園課		434
中壢區	仁祥公園	仁祥里華勛街	公所 公園課		208
中壢區	常樂公園	元化路元生國小旁	公所 公園課		885
中壢區	龍岡公園	龍岡圓環旁	公所 公園課		274
中壢區	中正公園	中央里中美路	公所 公園課		5,000
中壢區	坤慶公園	天晟醫院後方	公所 公園課		66
中壢區	舊社公園	義民路明德路口	公所 公園課		573
中壢區	過嶺松勇公園	松勇路與松信路口	公所 公園課		380
中壢區	星河親子公園	元生公園對面	公所 公園課		440
中壢區	中壢藝術園區	西園路	公所 公園課		1,890
中壢區	正義健行綠地	東明橋-健行橋	公所 公園課		213
中壢區	普仁綠地	中山東路-中北路	公所 公園課		481
中壢區	新興綠地	紫雲橋-平鎮橋(含步道)	公所 公園課		183
中壢區	自強綠地	富裕街旁	公所 公園課		99



轄區	避難所名稱	地址	聯絡人	聯絡電話	收容人數
中壢區	光明公園	光明里中壢高商旁	公所 公園課		6,328
中壢區	黎明公園	榮民南路消防隊旁	公所 公園課		188
中壢區	普忠公園	中原大學運動場旁	公所 公園課		137
中壢區	三角公園(八區塊)	文化里文化路	公所 公園課		2,281
中壢區	舊社公園	義民路明德路口	公所 公園課		573
中壢區	過嶺松勇公園	松勇路與松信路口	公所 公園課		380
中壢區	星河親子公園	元生公園對面	公所 公園課		440
中壢區	中壢藝術園區	西園路	公所 公園課		1,890
中壢區	正義健行綠地	東明橋-健行橋	公所 公園課		213
中壢區	普仁綠地	中山東路-中北路	公所 公園課		481
中壢區	新興綠地	紫雲橋-平鎮橋(含步道)	公所 公園課		183
中壢區	自強綠地	富裕街旁	公所 公園課		99
中壢區	兒十二公園	仁慈路 70 巷內	公所 公園課		210
中壢區	仁和段 31-3 等 3 筆綠美化(桂花公園)	華祥三街與華安路	公所 公園課		119
中壢區	文化里隔離綠帶第一、二期	吉利三街及吉利十一街	公所 公園課		1,640
中壢區	龍興里中興段 683 地號	龍岡三段 37 巷	公所 公園課		106

轄區	避難所名稱	地址	聯絡人	聯絡電話	收容人數
中壢區	過嶺松平路綠地	松平路與高鐵南路二段	公所 公園課		86
中壢區	龍興綠廊	龍岡三段 37 巷	公所 公園課		105
平鎮區	北勢市民活動中心	北華里振平街 153 號	鄧燮墩		155
平鎮區	平鎮區婦幼活動中心	廣達里廣成街 10 號	蕭志珊		104
平鎮區	東勢市民活動中心	東勢里金陵路 5 段 55 號	游明臺		110
平鎮區	平鎮區長青文康中心	平南里開封街 88 號	蕭志珊		57
平鎮區	福林第二市民活動中心	福林里山子頂 6 號	陳聯旭		75
平鎮區	北興市民活動中心	北興里金陵路 2 段 353 號	莊訓城		60
平鎮區	東社市民活動中心	東社里圳南路 50 巷 23 號	謝彩波		105
平鎮區	高連市民活動中心	高雙里高雙路 80 號	劉兆青		122
平鎮區	獅子林市民活動中心	北貴里大仁街 46 號	張寶珠		70
平鎮區	宋屋市民活動中心	宋屋里廣泰路 85 號	陳金容		123
平鎮區	莊敬市民活動中心	莊敬里自強街 100 號	邱堡櫻		55
平鎮區	文化市民活動中心	復興里復興街 55 號	彭恭偉		63
平鎮區	湧光市民活動中心	湧光里湧光路 110 號 2 樓	詹國興		70
平鎮區	義興市民活動中心	義興里義興街 80 號	詹瑞梅		80
平鎮區	廣仁市民活動中心	廣仁里新光路 65 巷 50 號	黃秀滿		90
平鎮區	鎮興市民活動中心	鎮興里中興路平鎮段 229 號	黃志杰		90
平鎮區	福林第三市民活動中心	福林里東豐路 100 巷 16 號	陳聯旭		81
平鎮區	廣隆市民活動中心	復興里育達路二段 94 號	陳萬得		79
平鎮區	山子頂市民活動中心	湧安里麻園街 2 號	陳上建		93
平鎮區	三安市民活動中心	新安里平東路 203 號	葉佳凌		100
平鎮區	平鎮區公民會館	北勢里和平路 52 號	張寶鈿		57
平鎮區	福林第一市民活動中心	福林里東豐路 326 號	彭士益		73
平鎮區	新勢市民活動中心	新勢里延平路一段 162 號	陳秀蓉		109
桃園區	永康市民活動中心	桃園區中正五街 315 號	莊育達		第一指定開設處所 (146 人)
桃園區	汴洲老人活動中心	桃園區莊敬路 1 段 71 號	宋佩蒂		備援處所(35 人)
桃園區	桃園區公所禮堂	桃園區縣府路 7 號	邱蕙萱		149
桃園區	三元忠義市民活動中心	桃園區三元街 289 號 2 樓	陳章立		183

轄區	避難所名稱	地址	聯絡人	聯絡電話	收容人數
桃園區	三民市民活動中心	桃園區中山東路 128 號	康進旺		5
桃園區	大林市民活動中心	桃園區大原路 31 號	牛阡源		130
桃園區	中山市民活動中心	桃園區國際路一段 575 號	呂理陽		39
桃園區	中德市民活動中心	桃園區國際路一段 687 巷 61 號	蔡秀星		36
桃園區	五中市民活動中心	桃園區中平路 118 號	顏秀錦		306
桃園區	文昌市民活動中心	桃園區民族路 110 號 (3、4 樓)	陳銘福		107
桃園區	同安市民活動中心	桃園區新埔六街 140 號 2 樓	游淑峯		96
桃園區	同德市民活動中心	桃園區永安北路 500 號	黃欣韻		150
桃園區	西埔市民活動中心	桃園區富國路 681 巷 22 號	林正慶		52
桃園區	汴洲市民活動中心	桃園區峨嵋二街 26 號	楊鑫坤		93
桃園區	東埔市民活動中心	桃園區信光路 55 號	江慶尚		84
桃園區	長青學苑	桃園區民權路 32 號 7 樓	呂裕美		358
桃園區	青溪市民活動中心	桃園區鎮撫街 41 號	游萬金		24
桃園區	南門市民活動中心	桃園區三民路三段 268 號	吳宏泰		90
桃園區	建國雲林市民活動中心	桃園區建成街 88 號(一、二樓)	徐揚帆		199
桃園區	春日市民活動中心	桃園區至善街 133 號	簡郁陞		93

轄區	避難所名稱	地址	聯絡人	聯絡電話	收容人數
桃園區	莊敬市民活動中心	桃園區新埔七街169巷13號	何文富		59
桃園區	朝陽北門市民活動中心	桃園區朝陽街63號	卓正斌		153
桃園區	陽明公園市民活動中心	桃園區介壽路199號	李瑞航		224
桃園區	陽明綜合市民活動中心	桃園區陽明三街33號	朱世丞		116
桃園區	新埔市民活動中心	桃園區南通路65號	官正平		71
桃園區	會稽市民活動中心	桃園區興一街65巷50號	謝縉霖		65
桃園區	福林市民活動中心	桃園區東勇北路20號	李瑞航		36
桃園區	龍岡市民活動中心	桃園區國豐二街6號	黃進強		96
桃園區	寶興市民活動中心	桃園區民有三街501號	黃寬量		64
桃園區	大有國小	桃園區大有路220號	陳永發		736
桃園區	大有國中	桃園區大有路215號	林挺世		1,083
桃園區	大業國小	桃園區大業路一段135號	陳裕豐		467
桃園區	中山國小	桃園區國際路一段1070號	鄭友泰		待評估
桃園區	中埔國小	桃園區永安路1054號	黃慶宗		584
桃園區	中興國中	桃園區文中路122號	王朝鍵		待評估
桃園區	文山國小	桃園區文中路120號	江彩鳳		待評估
桃園區	文昌國中	桃園區民生路729號	田應薇		待評估
桃園區	北門國小	桃園區正康三街139號	蔡明翰		待評估
桃園區	永順國小	桃園區永順街100號	嚴朝寶		待評估
桃園區	同安國小	桃園區同德十一街48號	徐自弘		1,014
桃園區	同德國小	桃園區同德六街175號	王朝貞		747
桃園區	同德國中	桃園區南平路487號	吳清明		1,208
桃園區	成功國小	桃園區三民路三段22號	李志鵬		待評估

轄區	避難所名稱	地址	聯絡人	聯絡電話	收容人數
桃園區	西門國小	桃園區莒光街 15 號	王博成		待評估
桃園區	快樂國小	桃園區大有路 789 號	林育沖		617
桃園區	東門國小	桃園區東國街 14 號	伍鴻麟		待評估
桃園區	武陵高中	桃園區中山路 889 號	林煥周		1,548
桃園區	青溪國小	桃園區自強路 80 號	萬榮輝		待評估
桃園區	青溪國中	桃園區中山東路 124 號	沈亞丘		待評估
桃園區	南門國小	桃園區復興路 303 號	鄭淑珍		待評估
桃園區	建國國小	桃園區昆明路 95 號	林業泰		待評估
桃園區	建國國中	桃園區介新街 20 號	廖家春		待評估
桃園區	建德國小	桃園區延平路 265 號	吳明芳		496
桃園區	桃園高中	桃園區成功路三段 38 號	游文聰		待評估
桃園區	桃園國小	桃園區民權路 67 號	楊雅真		待評估
桃園區	桃園國中	桃園區莒光街 2 號	陳寶慧		待評估
桃園區	莊敬國小	桃園區莊一街 107 號	李明宗		407
桃園區	陽明高中	桃園區德壽街 8 號	林裕豐		待評估
桃園區	慈文國小	桃園區新埔六街 2 號	林佩娟		待評估
桃園區	慈文國中	桃園區中正路 835 號	傅瑜雯		待評估
桃園區	新埔國小	桃園區經國路 208 巷 36 號	林錦杏		881
桃園區	會稽國小	桃園區春日路 1080 號	羅仕然		543
桃園區	會稽國中	桃園區大興路 222 號	黃金增		1,026
桃園區	經國國中	桃園區經國路 276 號	林世倡		待評估
桃園區	福豐國中	桃園區延平路 326 號	張秋銘		待評估
桃園區	龍山國小	桃園區龍泉二街 36 號	游春美		待評估
桃園區	水秀公園	力行路、文中二路交叉口	養工處徐 常晟		390
桃園區	向陽公園	力行路、正光路交叉口	養工處徐 常晟		1,080
桃園區	建國公園	桃鶯路、大林路口(桃鶯路 89 號)	林融佳		481
桃園區	風禾公園	慈文路、文中二路交叉口	養工處徐 常晟		2,300
桃園區	陽明公園	長沙街十一號	林融佳		4,300
新屋區	九斗市民活動中心	桃園市新屋區長祥路 1098 號	陳○○		

轄區	避難所名稱	地址	聯絡人	聯絡電話	收容人數
	九斗有機休閒農場	桃園市九斗里4鄰5號	彭○康		
新屋區	下田市民活動中心	桃園市新屋區中山西路二段780號	陳○○		
新屋區	下埔市民活動中心	桃園市新屋區東興路二段1100號	陳○○		
新屋區	大坡市民活動中心	桃園市新屋區大坡里國校路1號	陳○○		
新屋區	永安市民活動中心 永安國中	桃園市新屋區永安里保生路55號 桃園市新屋區中山西路三段96號	陳○○		
新屋區	永興市民活動中心	桃園市新屋區永興里永慶一路273號	陳○○		
新屋區	石牌市民活動中心	桃園市新屋區石牌里3鄰東興路二段 568號	陳○○		
新屋區	石磊市民活動中心	桃園市新屋區石磊里三民路二段276號	陳○○		
新屋區	赤欄市民活動中心	桃園市新屋區赤欄里8鄰中山西路2段 280號	陳○○		
新屋區	東明市民活動中心	桃園市新屋區東明里4鄰5號	陳○○		
新屋區	社子市民活動中心	桃園市新屋區社子里10鄰社福路235號	陳○○		
新屋區	後庄市民活動中心	桃園市後庄里5鄰東福路二段515號	陳○○		
新屋區	後湖市民活動中心	桃園市新屋區後湖里6鄰三民路一段68 號	陳○○		
新屋區	埔頂市民活動中心	桃園市新屋區埔頂里2鄰34號	陳○○		
新屋區	望間第一市民活動中心	桃園市新屋區望間里4鄰25號	陳○○		

轄區	避難所名稱	地址	聯絡人	聯絡電話	收容人數
新屋區	深圳市民活動中心	桃園市新屋區深圳里4鄰20-5號	陳○○		
新屋區	清華市民活動中心	桃園市新屋區清華里中山東路一段177巷229號4樓	陳○○		
新屋區	笨港市民活動中心/松柏會老人文康中心	桃園市新屋區笨港里2鄰榕樹下10-1號 桃園市新屋區笨港里2鄰笨子港29-5號	陳○○ 蕭○○		
新屋區	蚵間市民活動中心	桃園市新屋區蚵間里東福路三段423號	陳○○		
新屋區	新屋區婦幼館 新屋國小 新屋高中	桃園市新屋區中山路370號 桃園市新屋區中正路196號 桃園市新屋區中興路111號	蕭○○		
新屋區	新屋市民活動中心 新屋區婦幼館 新屋高中	桃園市新屋區中山路267號1號 桃園市新屋區中正路196號 桃園市新屋區中興路111號			
新屋區	糠榔市民活動中心	桃園市新屋區糠榔里8鄰9號	陳○○		
新屋區	頭洲市民活動中心 頭洲國小	桃園市新屋區中山東路二段668巷48號 桃園市新屋區校前路72號	陳○○		
楊梅區	水美社區 活動中心	楊梅區高獅路10巷10之1號	蘇雪珍 理事長		100
楊梅區	瑞原社區 活動中心	楊梅區瑞原里民豐路123號	葉佐輝 理事長		100
楊梅區	員本社區 活動中心	楊梅區員本路468巷25號	黃美華 理事長		100
楊梅區	富豐社區 活動中心	楊梅區新明街347巷2弄1號二樓	徐石全 里長		100
楊梅區	金龍社區 活動中心	楊梅區金龍里中興路236-1號	謝漢勳 理事長		100

轄區	避難所名稱	地址	聯絡人	聯絡電話	收容人數
楊梅區	豐野社區活動中心	楊梅區豐野里信義街 169 號	黃華育 理事長		100
楊梅區	大合社區活動中心	楊梅區楊新北路 188 巷 28 號 6 樓	張日逢 理事長		50
楊梅區	上田社區活動中心	楊梅區上田里和平路 143 號	何秀蓉 理事長		50
龍潭區	黃唐社區活動中心	黃唐里成功路 190 巷 10 號	劉修增		150
龍潭區	高平社區活動中心	高平里龍源路 11 號	溫寶珠		170
龍潭區	九龍社區活動中心	九龍里五福街 330 號	陳新榮		140
龍潭區	三林社區活動中心	三林里三角林 37 號	魏榮貴		80
龍潭區	上林社區活動中心	上林里金龍路 210 號	李鳳珠		100
龍潭區	八德社區活動中心	聖德里聖亭路八德段 451 巷 140 號	徐春焱		100
龍潭區	烏林社區活動中心	烏林里中豐路 401 號	巫梅珠		100
龍潭區	中山社區活動中心	中山里華南路 1 號旁	黃玉春		60
龍潭區	高原里集會所	高原里中原路 3 段 135 號	黃玉琴		140
龍潭區	大平里集會所	大平里大平 24-1 號	鍾國炫		230
龍潭區	三和里集會所	三和里龍新路竹窩段 430 號	謝金棋		140
龍潭區	中興里活動中心	中興里中興路 240 巷 38 號	彭石松		130
龍潭區	八德里集會所	八德里梅龍路 2 號	葉來旺		150



轄區	避難所名稱	地址	聯絡人	聯絡電話	收容人數
龍潭區	龍潭里活動中心	龍潭里南龍路 13 號	古智仁		120
龍潭區	中正里集會所	龍華路 526 巷 55-1 號	陳淑麗		130
龍潭區	建林里集會所	忠勇街 97 號	張淑美		50
龍潭區	上華里集會所	上華里大順路 209 號	龍昀慈		110
龍潭區	富林里集會所	富林里建國路 278 號	葉義風		60
龍潭區	龍祥里集會所	凌雲里干城路 19 巷 26 號	彭春蘭		50
龍潭區	凌雲里集會所	凌雲里干城路 19 巷 28 號	黃萬興		50
龍潭區	永興里集會所	永興里健行路 11 號	徐貴玲		50
龍潭區	聖德里集會所	湧光路 533 號	徐春淼		60
龍潭區	東興武漢市民活動中心	武漢路 100 號	羅淑琴、 張建華		2 樓-35、3 樓 25
龍潭區	龍潭區婦幼館	干城路 19 巷 30 號	馮鑑灼		170
龍潭區	龍潭國小禮堂	南龍路 13 號	黃中勉		360
龍潭區	龍潭高中禮堂	神龍路 155 號	李貴銀		560
龍潭區	石門國小禮堂	文化路 188 號	陳馨皇		130
龍潭區	凌雲國中禮堂	中豐路上林段 418 號	邱國泰		150
龍潭區	龍潭鄉婦幼館前廣場	干城路 19 巷 30 號前	馮鑑灼		200

轄區	避難所名稱	地址	聯絡人	聯絡電話	收容人數
龍潭區	運動公園	公園路 67 號	張明旭		5000
龍潭區	武漢國小操場	武漢路 100 號	王紫蘭		800
龍潭區	龍潭高中操場	神龍路 155 號	李貴銀		1000
龍潭區	雙龍國小操場	神龍路 346 號	林憲霸		800
龍潭區	石門國小操場	文化路 188 號	陳馨皇		1000
龍潭區	三坑國小操場	永昌路 51 巷 85 號	莊美英		150
龍潭區	潛龍國小操場	中豐路 401 號	林志勳		500
龍潭區	高原國小操場	橫岡下 36 號	陳勇助		1000
龍潭區	武漢國中操場	成功路 190 巷 227 號	林琮智		1200
龍潭區	德龍國小操場	聖亭路八德段 451 巷 140 號	劉詩鵬		800
龍潭區	三和國小操場	龍新路三和段 1356 號	盧建志		400
龍潭區	龍源國小操場	深窩子 16 之 1 號	卓慶彬		800
龜山區	龜山區公所本所 (三樓禮堂)	龜山區新路里中山街 26 號	陳有勝		128
龜山區	大華市民活動中心	龜山區大華里文化七路 118 巷 7 號	潘素秋		139
龜山區	大同市民活動中心	龜山區大同里明德路 203 巷 10 號	施昭玲		107
龜山區	幸福市民活動中心	龜山區幸福里幸福一街 38 號 1 號	林文德		66
龜山區	南上市民活動中心	龜山區南上里民生北路一段 356 巷 386-1 號	褚木通		38
龜山區	山頂市民活動中心	龜山區明興街 36 號	黃呈科		114
龜山區	嶺頂市民活動中心	龜山區嶺頂里萬壽路二段 6 巷 61 號	張萬教		55
龜山區	大崗市民活動中心	龜山區大崗里忠義路二段 491 號	陳清華		218
龜山區	精忠第二市民活動中心	龜山區精忠里光峰路 141 號	孫韻璇		92

轄區	避難所名稱	地址	聯絡人	聯絡電話	收容人數
龜山區	兔坑第一市民活動中心	龜山區兔坑里村大同路 918 號	莊嚴峰		95
龜山區	大湖市民活動中心	龜山區忠義路二段 638 巷 5 號	蔡招治		88
龜山區	文化市民活動中心	龜山區文昌五街 99 號	黃明助		157
龜山區	樂善市民活動中心	龜山區樂善里樂安街 7-1 號	朱松榮		33
龜山區	舊路市民活動中心	龜山區舊路里振興路 1278 巷 29 號-振天宮	李相鑑		33
龜山區	龜山市民活動中心	龜山區龜山里中興路一段 50 號	蘇陳毓敏		57
龜山區	山福市民活動中心	龜山區山福里中興路 152 號	許文來		97
龜山區	迴龍市民活動中心	龜山區迴龍里宏慶街 34 巷 48-1 號	江清萬		75
龜山區	龍華市民活動中心	龜山區龍華里萬壽路一段 422 巷 22 弄 43-1 號	林玫惠		120
龜山區	長庚醫護社區活動 文康中心	龜山區長庚里長庚一街 80 號 B1	林俊源		369
龜山區	樂善國小	龜山區樂善里 11 鄰樂安街 71 號	蘇盈彰		0
龜山區	文華國小	龜山區文化七路 116 號	許順賓		225
龜山區	文欣國小	龜山區文昌五街 95 號	許文雄		0
龜山區	山頂國小	龜山區頂興路 2 號	杜美玲		0
龜山區	迴龍國中小	龜山區萬壽路一段 168 號	林煒傑		128
龜山區	幸福國小	龜山區頂興路 115 巷 20 號	王在遠		157
龜山區	幸福國中	龜山區中興路 100 巷 20 號	林志峰		259
龜山區	龜山國小	龜山區萬壽路二段 933 巷 14 號	高倩如		88
龜山區	龜山國中	龜山區自強西路 66 號	江嘉慧		65
龜山區	新路國小	龜山區永和街 12 號	施吉安		48
龜山區	大華公園	文化七路、文華國小旁	王耀毅		0
蘆竹區	蘆竹區公所三樓 (第一指定)	桃園市蘆竹區南崁里南崁路 150 號(3F)	簡禎頤		190
蘆竹區	蘆竹區婦幼館	桃園市蘆竹區瓦窯里仁愛路一段 2 號 (B1)	展小娟		44
蘆竹區	上竹市民活動中心	桃園市蘆竹區上竹里博愛街 22 號(2F)	許萬旺		33
蘆竹區	大竹老人集會所	桃園市蘆竹區大竹里南竹路五段 210 巷 1 弄 1 號(2F)	黃教義		33
蘆竹區	後壁厝市民活動中心	桃園市蘆竹區坑口里南山北路二段 378	徐存毅		38

轄區	避難所名稱	地址	聯絡人	聯絡電話	收容人數
		號(1F)			
蘆竹區	海湖第一市民活動中心	桃園市蘆竹區海湖里海湖東路 217 號 (3F)	朱勝華		27
蘆竹區	富竹市民活動中心	桃園市蘆竹區富竹里富竹街 109 號(3F)	胡麗卿		27
蘆竹區	新莊社區教室	桃園市蘆竹區新莊里中油街 373 號(1、 2F)	溫忠良		39
蘆竹區	營盤市民活動中心	桃園市蘆竹區營盤里中山路 108 巷 21 號 (3F)	曾進發		25
蘆竹區	南崁市民活動中心	桃園市蘆竹區南崁里南崁路 152 號(2F)	邱顯助		83
蘆竹區	宏竹市民活動中心	桃園市蘆竹區宏竹里宏華街 10 號(1、 2F)	黃國林		64
蘆竹區	公埔市民活動中心	桃園市蘆竹區內厝里 8 鄰南山路二段 394 巷 67 號(1F)	簡義峰		193
蘆竹區	南榮市民活動中心	桃園市蘆竹區南榮里桃園街 9 號(2F)	張長祿		44
蘆竹區	彎頭仔市民活動中心	桃園市蘆竹區山腳里 18 鄰山外路 117 號 (3F)	徐石古		148
蘆竹區	外社市民活動中心	桃園市蘆竹區外社里 12 鄰山林路二段 471 號(1、2、4F)	李金灶		87
蘆竹區	五福市民活動中心	桃園市蘆竹區五福里 5 鄰福祿 5 街 18 號 (4F)	藍和順		32
蘆竹區	南青市民活動中心	桃園市蘆竹區蘆竹里南青路 850 巷 50 號 (1F)	蔡清雲		178
蘆竹區	光明市民活動中心	桃園市蘆竹區錦興里 18 鄰光明路 2 段 33 號(1、2F)	郭阿炎林 延珠		95
蘆竹區	興仁市民活動中心	桃園市蘆竹區中興里興仁路 330-1 號 (1F)	張月娥		56
觀音區	廣福市民活動中心	觀音區福山路二段 403 巷 6 號	王文進		151
觀音區	觀音區公所綠資源中心	觀音區觀新路 56 號	許誌峰		25
觀音區	上大社區活動中心	上大里 8 鄰大湖路一段 510 號	林惠玲		55
觀音區	藍埔社區活動中心	藍埔里新華路一段 711 號	李鴻湘		35
觀音區	塔腳社區活動中心	塔腳里 4 鄰塔腳路 116 號	李宜蓁		35

轄區	避難所名稱	地址	聯絡人	聯絡電話	收容人數
觀音區	金湖社區活動中心	金湖里 6 鄰金橋路育仁段 550 號	陳校賢		75
觀音區	廣福社區活動中心	廣福里福山路二段 403 巷 6 號	梁玉成		230
觀音區	三和市民活動中心	三和里 5 鄰快速路九段 783 巷 62 號	徐肇康		74
觀音區	上大市民活動中心	觀音區 8 鄰大湖路一段 510 號	魏秀有		56
觀音區	大同市民活動中心	觀音區新富路一段 595 號	張行邦		123
觀音區	大堀市民活動中心	觀音區大堀里新華路二段 72 號	莊志評		145
觀音區	大潭市民活動中心	觀音區大潭里 16 鄰保生三街 61 號	黃清海		161
觀音區	白玉市民活動中心	觀音區白玉里 5 鄰玉林路一段 180 號	張阿瑋		161
觀音區	武威市民活動中心	武威里 4 鄰武威一路 10 號	廖榮福		121
觀音區	保生市民活動中心	觀音區保生里 11 鄰保成路 32 號	廖經贈		122
觀音區	保障市民活動中心	觀音區保障二路 10 鄰 562 號	李秀玉		123
觀音區	草潔市民活動中心	觀音區草潔里 1 鄰忠孝路 82 號	許宏偉		16

## 附錄十二、各轄區水災危險潛勢地區保全計畫參考範本格式

### 一、目的

為充分掌握轄內水災危險潛勢地區，及其保全住戶、保全對象，俾於颱風豪雨期間，及時有效疏散撤離保全對象（居民）至安全避難處所，以保障居民生命財產安全。

### 二、轄內水災危險潛勢地區及保全對象（圖為保全計畫最重要部分，一定要建立）

本鄉（區）參考○○（市）淹水潛勢圖、歷年調查容易淹水地點（里）及有實際執行水災疏散撤離之區域，列為水災危險潛勢地區。依據水災危險潛勢地區、保全對象、避難處所及疏散撤離緊急通報人（里長）等資料，製作成「水災危險潛勢地區保全計畫表」，並依保全計畫表所列各水災危險地點製作疏散避難地圖。同時建立轄內或蒐集鄰近避難收容所資訊及建立保全對象清冊（包括弱勢族群或護理之家）。

### 三、疏散人員編組與分工

### 四、疏散撤離作業程序

### 五、其他事項

### 六、災危險潛勢地區保全計劃表（內需附表、內需附圖）

### 七、○○區轄內或鄰近避難收容所一覽表（內需附表）

### 八、○○區水災危險潛勢地區保全對象清冊（必列，中央災害訪評查核重點，請保護表內個人資料，內需附表）。

### 九、○○里水災疏散避難地圖（內需附圖）

### 十、各級政府災時對疏散撤離之作業分工事項表（內需附表）

### 附錄十三、桃園市水災緊急通報資料表

桃園市政府			
防汛電話		(03) 337-9119#653 (桃園市災害應變中心)	
		(03) 303-3690(災時水務局)303-3688 (平時水務局)	
防汛傳真機		(03) 338-9261 (桃園市災害應變中心)	
		(03) 303-3679 (水務局水情中心)	
副市長	游建華		
副市長	高安邦		
水務局 局長	劉振宇		
水務局 副局長	李金靖		
水務局 副局長	耿彥偉		
水務局 主任秘書	魏茂鏘		
水務局 總工程司	張弘岳		
水務局 專門委員	許少峯		
水務局 專門委員	邱鵬豪		
水務局 副總工程司	王士綜		
水務局 副總工程司	黃浩琹		
坡地管理科 科長	邱來賢		
水利養護 工程科科長	陳文龍		
水利工程科 科長	蘇鴻		
雨水下水道 科科長	王韻雄		

水利防災科 科科長(豪 雨及颱風應 變聯絡人)	李岳壇		傳真：(03)303-3679
水利防災科 科正工程司	高力山		傳真：(03)303-3679
水利防災科 科股長	盧芑樺		傳真：(03)303-3679
豪雨及颱風 應變聯絡人	潘宏璋		傳真：(03)303-3679
消防局	電話：(03)337-9119	電話：(03)303-3690 (水務局應變小組成立)	
	傳真：(03)335-1994	傳真：(03)303-3679	
	地址：桃園市桃園區力行路 280 號		
地 址	桃園市桃園區成功路一段 32 號 7 樓		



## 附錄十四、桃園市水災災害權責分工表

本市水災災害應變中心成立一、二級開設時，開設緊急應變小組，置指揮官一人。

由本市市長兼任，副指揮官二人，由本市副市長兼任，編組架構如圖所示，各編組任務如下表所示：

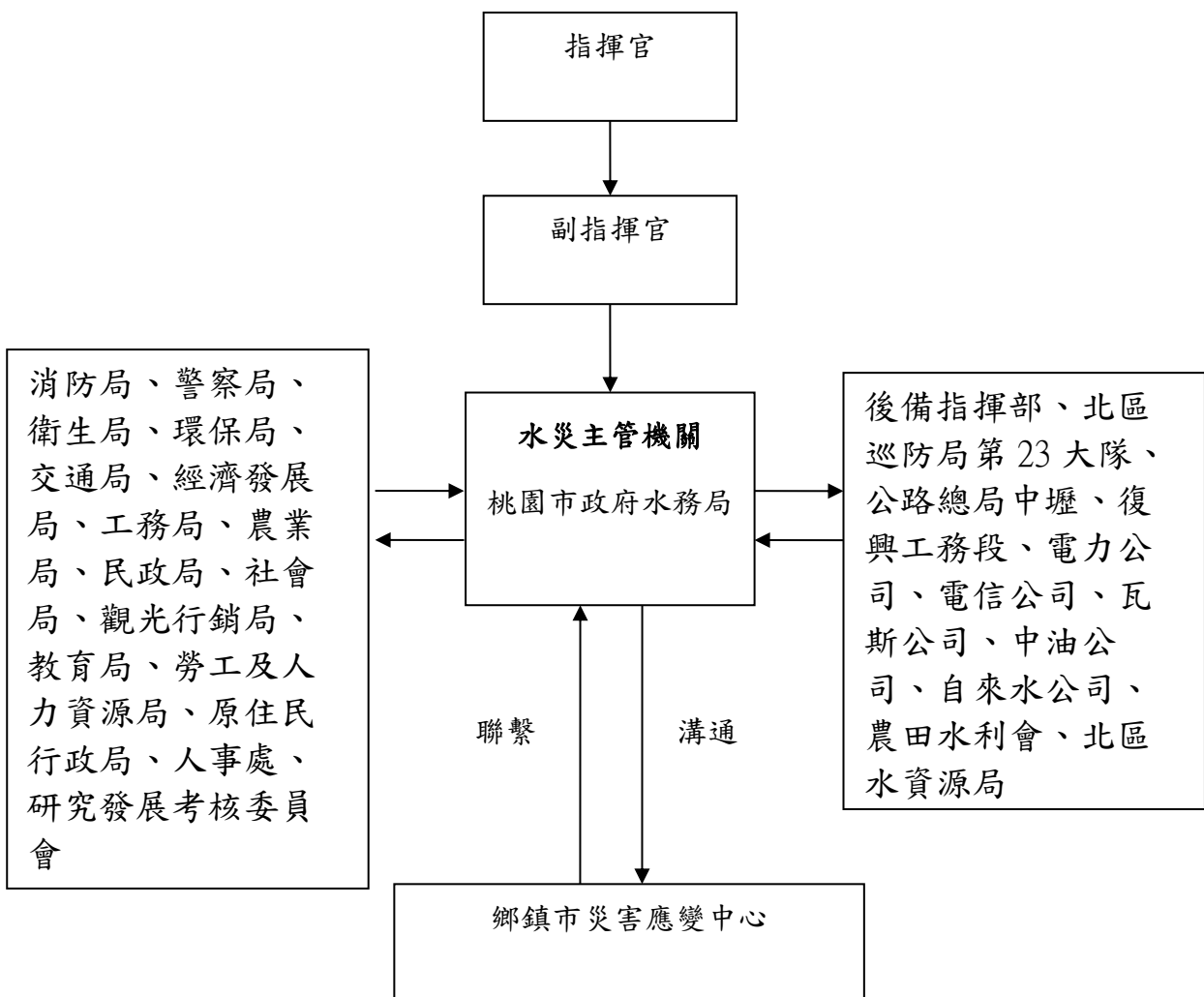

桃園市縣災害應變中心架構圖

桃園市水災災害應變中心緊急應變小組表

編組別	組成單位(人員)	任務
指揮官	市長兼任	綜理本中心全盤應變事宜。
副指揮官	二位副市長兼任	襄助指揮官處理本中心應變事宜。
執行長	主任秘書兼任	執行災害現場應變各項事宜。
副執行長	業務主管處長	協助災害現場應變各項事宜。
督考組	研究發展考核委員會	督考本中心各局、處處理災害防救事宜。
治安組	警察局 (局長兼組長)	一、辦理警政系統災情查報、通報事項。
		二、辦理災區警戒、治安維護、犯罪偵防事項。
		三、辦理災區交通管制、疏導事項。
		四、執行災害防救法第卅一條限制或禁止人民進入或命其離去等事宜。
		五、協助罹難者屍體處理事項。
		六、其他有關警政業務權責事項。
防救組	消防局 (局長兼組長)	一、辦理風災、震災、爆炸及重大火災應變中心成立相關事宜。
		二、辦理消防災情查報、通報事項。
		三、辦理災害搶救事項。
		四、辦理大量傷患緊急救護事項。
		五、辦理災害防救設施整備事項。
		六、其他有關消防業務權責事項。

工程組	工務局 (局長兼組長)	一、動員專家技術人員、營繕機械協助救災事項。
		二、各項建材之供應調節事項。
		三、建築物損壞調查、統計及分析處理事項。
		四、受災建築物安全檢查鑑定處理事項。
		五、危險建築物限制使用或拆除處理事項。
		六、建築物補強或復建處理事項。
		七、其他有關工務業務權責事項。
水務組	水務局 (局長兼組長)	一、辦理水災、土石流應變中心成立相關事宜。
		二、縣內排水系統、低窪地區積水之抽洩及疏導事項。
		三、縣河川系統災害搶修事項。
		四、水土保持、土石流等治山防洪、野溪工程災害搶險、搶修事項。
		五、動員專家技術人員、營繕機械協助水災救災事項。
		六、與有關水利單位、北區水資源局(水庫水位)之聯繫協調(洩洪預警)與潮汐漲落之查報事項。
		七、水利設施緊急搶修事項。
		八、其他有關水務業務權責事項。
建設組	經濟發展局 (局長兼組長)	一、辦理公用氣體與油料管線、輸電線路災害、礦災應變中心成立相關事宜。
		二、督辦自來水、電力、電信、瓦斯等維生管線緊急搶修事項。
		三、辦理民生用水儲備、運用、供給事項。
		四、救災物資(糧食蔬菜及魚肉等民生必需品)之供應調節事項。
		五、其他有關工商業務權責事項。

衛生組	衛生局 (局長兼組長)	一、辦理生物病原災害應變中心成立相關事宜。
		二、執行災區緊急醫療與後續醫療照護事項。
		三、辦理急救用醫療器材儲備、運用、供給事項。
		四、辦理災區防疫及居民保健事項。
		五、辦理災後家戶消毒、衛生改善之輔導、傳染病之預防及災區食品衛生管理事項。
		六、其他有關衛生業務權責事項。
農業組	農業局 (局長兼組長)	一、辦理寒害、森林火災應變中心成立相關事宜。
		二、有關農林漁牧業災害緊急搶救及災情查報、通報事項。
		三、協調糧食儲備、供給、運用事項。
		四、漁港、魚塭、漁船之搶救(修)事項。
		五、辦理林木損失調查事項。
		六、其他有關農業業務權責事項。
交通組	交通局 (局長兼組長)	一、辦理空難、海難及陸上交通事故成立應變中心相關事項。
		二、災民疏導之接運事項。
		三、辦理道路、橋樑設施緊急搶修事項。
		四、督導本市境內公共汽車災區運輸交通工具之調用問題。
		五、救災人員、器材、物資之運輸事項。
		六、災區交通運輸之維護事項。
		七、其他有關交通業務權責事項。
民政組	民政局 (局長兼組長)	一、辦理民政系統災情查報、通報事項。
		二、督導區公所勘查統計災情事項。

		三、協助社會處辦理救濟、罹難者屍體處理事項。
		四、聯繫國軍部隊支援執行搶修、搶救事項。
		五、其他有關民政業務權責事項。
教育組	教育局 (局長兼組長)	一、督導各級學校辦理防災措施、災情蒐集及通報事項。
		二、協助學校提供校舍供災民收容事項。
		三、其他有關教育業務權責事項。
環保組	環境保護局 (局長兼組長)	一、辦理毒性化學物質、化學災害及輻射災害成立應變中心相關事項。
		二、辦理災區病媒防治、廢棄物清理及環境清潔事項。
		三、災區飲用水水質管制抽驗事項。
		四、辦理病媒防治藥品器材之支援供應事項。
		五、協助調度流動廁所事項。
		六、其他有關環保業務權責事項。
原住民 行政組	原住民行政局 (局長兼組長)	一、辦理山地原住民相關災情查報事項。
		二、其他有關原住民業務權責事項。
社會組	社會局 (局長兼組長)	一、辦理災區災民生活必需品之儲備、運用、供給事項。
		二、辦理災區災民救助、救濟事項。
		三、各界捐贈救災物質之接受與轉發事項。
		四、督導區公所辦理災民收容事項。
		五、辦理罹難者喪葬有關事項。
		六、其他有關社會業務權責事項。
勞資組	勞工及人力資源局	一、辦理災區災民就業輔導事項。

	(局長兼組長)	二、辦理勞工災害之處理事項。 三、其他有關勞工業務權責事項。
新聞組	觀光行銷局 (局長兼組長)	一、辦理災害預警、準備、應變、復原重建等新聞發布事項。 二、協調傳播媒體協助蒐集、傳播災情及緊急應變相關資訊。 三、觀光旅遊地區協助蒐集、傳播災情、防災宣導及緊急應變相關資訊。 四、縣內風景區災害搶修搶險事項。 五、其他有關新聞及宣導業務權責事項。
人事組	人事處 (處長兼組長)	一、辦理停止上班、上課事項。 二、其他有關人事業務權責事項。
國軍組	後備指揮部 (指揮官兼組長)	一、協調國軍支援執行搶修、搶救、搶險等各項救災事項。 二、協調國軍支援災區救災相關權責事項。
海巡組	北區巡防局第23岸巡大隊)大隊長兼組長(	一、辦理災區海岸管制、防救等相關事項。 二、執行災害防救法第卅一條限制或禁止人民進入或命其離去等事宜。 三、其他有關海巡相關權責事項。
道路	公路總局中壢、復興工務段	一、辦理中央工程災害、道路、橋樑、水利及防洪設施與緊急搶修事項。
工程組	(段長兼組長)	二、其他有關中央公共工程業務事項。
水庫 維護組	北區水資源局 (處長兼組長)	一、辦理石門水庫洩洪通報及災害處理事項。 二、其他有關權責事項。
瓦斯組	欣桃天然氣公司 (總經理兼組長)	一、辦理天然氣管線養護及災害搶救、復原事項。 二、其他有關天然氣權責事項。

自來水組	台灣省自來水公司第二區管理處	一、辦理自來水管線檢修、維護及緊急供水事項。
	(經理兼組長)	二、其他有關民生用水權責事項。
電力組	台電公司桃園營運處	一、辦理電力管線檢修、維護及緊急供電事項。
	(經理兼組長)	二、其他有關電力權責事項。
電信組	中華電信公司	一、辦理電信線路檢修、維護及架設緊急聯絡通訊線路事項。
	桃園營運處(經理兼組長)	二、其他有關電信權責事項。
中油組	中國石油公司	一、辦理油庫管線養護、災害搶救、復原事項。
	(處長兼組長)	二、其他有關中油權責事項。

### 附錄十五、桃園市水災應變水位站及警戒水位表

站碼	站名	水系	位置	一級警戒水位 (公尺)	二級警戒水位 (公尺)	LON	LAT
水務局	DR0-101-大灣溝 國道二號(大灣 溝中游)	大灣溝	八德區	108.23	107.83	121.3131	24.97214
	DR0-102-大灣溝 進西坡埤塘入流 處	大灣溝	八德區	115.14	114.62	121.3087	24.9582
	DR0-106-西坡渠 延平路	西坡渠	八德區	109.38	109	121.3151	24.96508
	DR0-107-西坡渠 和強路	西坡渠	八德區	110.66	110.28	121.3139	24.96206
	DR0-108-西埤退 水門	大灣溝	八德區	114.43	113.89	121.3087	24.96219
	DR0-109-象福橋	茄苳溪	八德區	1.44	1.08	121.2666	24.95563
	大灣溝站	大灣溝	八德區	113.89	113.43	121.3094	24.96372
	中山橋站	舊大湳圳	八德區	10	10	121.2847	24.92496
	西坡渠站	西坡渠	八德區	108.23	107.87	121.3187	24.96878
	連城橋	連城溪排水幹線	八德區	142.2248	141.6416	121.2755	24.93212
	福豐橋	茄苳溪	八德區	119.761	119.261	121.2795	24.95807
	樹仔坡橋	皮寮溪幹線	八德區	116	115.5	121.2875	24.96271
	藝墅天地站	茄苳溪	八德區	10	10	121.286	24.94771
	DR0-005-H 幹線	埔心溪排水幹線	大園區	23.96	23.46	121.218	25.06587



站碼	站名	水系	位置	一級警戒水位 (公尺)	二級警戒水位 (公尺)	LON	LAT
	H 幹線站	埔心溪排水幹線	大園區	23.96	23.46	121.2182	25.06531
	大埔橋站	埔心溪	大園區	18.135	17.635	121.2101	25.07485
	五青橋站	新街溪排水幹線	大園區	69.406	68.72	121.2255	25.02063
	心園橋	老街溪	大園區	27.34	26.84	121.1989	25.05949
	圳頭橋站	新街溪排水幹線	大園區	16.838	16.338	121.203	25.07011
	洽溪橋	洽溪幹線	大園區	18	17.5	121.1836	25.06521
	埔心橋站	埔心溪	大園區	41.464	40.964	121.2274	25.05098
	崁下橋	南崁溪	大園區	23.74	23.24	121.2627	25.08341
	航翔路橋	南崁溪	大園區	9.488	8.988	121.253	25.09099
	許厝港一號橋	老街溪	大園區	8.29	7.79	121.1774	25.07751
	雙溪二號橋	雙溪口溪幹線	大園區	18.2	17.7	121.178	25.06279
	DR0-006-龍岡橋	新街溪排水幹線	中壢區	138.37	137.87	121.2248	24.94812
	DR0-007-福州橋	新街溪排水幹線	中壢區	118.83	118.13	121.2345	24.96824
	DR0-008-14A 滯 洪池	新街溪	中壢區	136	135.5	121.2456	24.95639
	DR0-009-永福橋	新街溪排水幹線	中壢區	118.21	117.71	121.232	24.97167
	DR0-010-莒光公 園	黃屋莊支線	中壢區	146.39	145.94	121.2363	24.94918
	大路橋站	洽溪幹線	中壢區	96.1828	95.5866	121.1962	24.98515
	中北橋	中北路排水幹線	中壢區	135.05	134.55	121.23	24.95347
	天德橋	雙溪口溪幹線	中壢區	97	96.5	121.1823	24.98744
	老街溪橋	老街溪	中壢區	122.47	121.97	121.2196	24.96618
	洽溪六號橋站	洽溪幹線	中壢區	65.068	64.528	121.2001	25.01807

站碼	站名	水系	位置	一級警戒水位 (公尺)	二級警戒水位 (公尺)	LON	LAT
	埔頂橋	新街溪排水幹線	中壢區	132.68	132.18	121.2287	24.95553
	普仁橋	中山東路排水幹線	中壢區	134.06	133.36	121.2368	24.95472
	新街橋	新街溪排水幹線	中壢區	126.77	126.27	121.2301	24.9628
	領航南橋	老街溪	中壢區	89.82	89.32	121.2109	25.00104
	龍岡路	新街溪	中壢區	1.52	1.14	121.2327	24.93262
	龍慈路	新街溪	中壢區	2.24	1.68	121.2392	24.9347
	環中東路站	新街溪排水幹線	中壢區	145.581	144.945	121.225	24.9415
	雙叉港橋	雙溪口溪幹線	中壢區	55	54.5	121.1827	25.02813
	大坑缺橋	大坑坎幹線	平鎮區	180	179.5	121.1928	24.89988
	延平橋	老街溪	平鎮區	139	138.5	121.215	24.95036
	新富橋	老街溪	平鎮區	152.5	152	121.2077	24.93213
	滿庭芳站	新街溪排水幹線	平鎮區	156.066	155.566	121.2307	24.93103
	DR0-001-大灣溝 中游	大灣溝	桃園區	110.19	109.76	121.3128	24.97189
	DR0-002-會稽橋	南崁溪	桃園區	91.111	90.611	121.3178	25.00257
	DR0-003-民光東 路	南崁溪	桃園區	83.78	83.18	121.3141	25.00682
	DR0-004-桃林鐵 馬橋	南崁溪	桃園區	96.28	95.78	121.326	24.99687
	DR0-103-大明 街、大明街56 巷	大灣溝	桃園區	100.75	100.35	121.3193	24.9804

站碼	站名	水系	位置	一級警戒水位 (公尺)	二級警戒水位 (公尺)	LON	LAT
	DR0-104-大灣溝 大原路 22 巷	大灣溝	桃園區	104.73	104.43	121.3161	24.97628
	DR0-105-大灣溝 桃鶯路大誠路口	大灣溝	桃園區	99.3	98.86	121.3194	24.98175
	大興橋	南崁溪	桃園區	80.8	80.3	121.3079	25.01519
	中路滯洪池	茄苳溪	桃園區	3	2	121.2854	25.00766
	水汙頭大橋	水汙頭排水幹線	桃園區	72	71.5	121.3031	25.02656
	水汙頭親水河岸	南崁溪	桃園區	2.77	2.27	121.3025	25.02689
	永安橋	茄苳溪	桃園區	101.02	100.523	121.2826	24.98684
	林森路 68 巷	東門溪	桃園區	96	95	121.3204	24.98769
	建國東路 15 巷	東門溪	桃園區	97.4	96.7	121.3192	24.98605
	星見橋站	茄苳溪	桃園區	84.448	83.948	121.2826	25.00995
	茄苳溪中路滯洪 池下水道	茄苳溪	桃園區	3.2	2.5	121.285	25.00788
	崁子腳橋站	魚管處支線	桃園區	110.444	109.944	121.2647	24.97484
	桃源橋	東門溪排水幹線	桃園區	100	99.5	121.3127	24.99752
	興邦路 31 巷	東門溪排水幹線	桃園區	98	97.5	121.3233	24.98412
	興邦路 43 巷	東門溪排水幹線	桃園區	98	97.5	121.3268	24.97938
	興邦路下水道	東門溪	桃園區	96.97	96	121.3254	24.98117
	興邦路大智路口 (東門溪)	東門溪	桃園區	99.78	99.28	121.3271	24.97903
	大堀四號橋站	梨頭洲溝支線	新屋區	100.14	99.648	121.1494	24.96359
	笨仔港橋	社子溪	新屋區	9.11	8.613	121.027	24.98295

站碼	站名	水系	位置	一級警戒水位 (公尺)	二級警戒水位 (公尺)	LON	LAT
	新屋橋	新屋溪	新屋區	84.768	84.076	121.1127	24.97036
	慷榔橋	社子溪	新屋區	26	25.5	121.0452	24.97872
	觀新橋	新屋溪	新屋區	19.12	18.62	121.0599	25.01137
	月眉橋	社子溪	楊梅區	141.87	141.37	121.146	24.91849
	老飯店橋	社子溪	楊梅區	111.99	111.487	121.1238	24.93612
	美都麗橋	龍南幹線	龍潭區	218	217.5	121.2138	24.87466
	DR0-110-樂安街 底區排		龜山區	241.28	240.76	121.3822	25.05121
	DR0-112-公滯一 池內		龜山區	239.8	239.3	121.383	25.04833
	DR0-113-樂善街 206巷區排		龜山區	235.98	235.48	121.3827	25.04679
	DR0-114-臺北監 獄外滯洪池		龜山區	2.44	1.83	121.337	24.98083
	DR0-115-臺北監 獄內滯洪池		龜山區	2.48	1.86	121.336	24.97999
	DR0-116-公滯一 入流		龜山區	239	238.65	121.3832	25.04924
	DR0-117-公滯四 池內		龜山區	241.36	240.72	121.3822	25.05155
	DR0-118-公滯四 出流		龜山區	241	240.5	121.3822	25.05149
	DR0-119-公滯一 出流		龜山區	239.8	239.3	121.3835	25.04766

站碼	站名	水系	位置	一級警戒水位 (公尺)	二級警戒水位 (公尺)	LON	LAT
	員林坑橋站	員林坑排水支線	龜山區	112.367	111.937	121.3193	25.04737
	龜山橋站	南崁溪	龜山區	112.502	112.002	121.3403	24.99682
	舊路大橋	舊路溪排水幹線	龜山區	152.162	151.662	121.3621	25.01866
	山鼻橋	坑子溪	蘆竹區	40.293	39.793	121.2861	25.08228
	五福橋	大坑溪排水幹線	蘆竹區	60.36	59.72	121.2923	25.0509
	南崁溪橋	南崁溪	蘆竹區	48.03	47.53	121.2811	25.05584
	海湖橋	海湖排水幹線	蘆竹區	20	19.5	121.2615	25.10028
	新莊一號橋	埔心溪排水幹線	蘆竹區	64.153	63.653	121.2507	25.02485
	三合橋	觀音溪	觀音區	29.61	29.11	121.0882	25.02599
	大堀二號橋	大堀溪	觀音區	66.71	66.21	121.1254	25.00211
	富林橋	大堀溪	觀音區	31.6	31.1	121.1151	25.03585
	富霖橋站	富林溪	觀音區	14.0338	13.5386	121.1259	25.05262

## 附錄十六、經濟部移動式抽水機運用及維護管理作業要點

經濟部 97 年 12 月 10 日經水字第 09704606460 號函

- 一、經濟部(以下簡稱本部)為運用調度、維護管理移動式抽水機(以下簡稱抽水機)，特訂定本要點。
- 二、本要點適用範圍包含本部所屬機關、內政部、直轄市、縣(市)政府及鄉(鎮、市、區)公所所有之抽水機。
- 三、抽水機以財產所有機關為管理機關；以實際控制運用之機關(構)、法人、團體為使用單位。  
前項管理機關應負責抽水機之維護及更新，使用單位應負責抽水機之操作、保管及供應運轉油料。
- 四、使用單位應將抽水機編號、口徑、管理機關名稱、使用單位名稱、保管地點及專責保管人員姓名及聯絡電話之相關基本資料依附表一格式建檔，於每年汛期前送直轄市、縣(市)主管機關彙轉本部水利署。  
使用單位為本部水利署所屬機關者，應於前項規定期限前，將基本資料逕送本部水利署。  
本部水利署應將前二項彙整資料建置成資料庫。
- 五、抽水機資料有異動或其他狀況時，管理機關及使用單位應通報本部水利署。  
使用單位於颱風豪雨期間，應將抽水機運用狀況依附表二格式定時通報轄管水災災害防救業務業務主管機關之應變中心或小組。
- 六、直轄市、縣(市)政府於每年汛期前，應參考淹水潛勢分析及歷年淹水事件，完成抽水機預布規劃，納入水災危險潛勢地區保全計畫，並報本部備查。
- 七、抽水機運用時機如下：
  - (一)中央氣象局發布豪、大雨特報或海上或海上陸上颱風警報期間之淹水或缺水事件。
  - (二)旱災期間缺水事件。
  - (三)政府機關、行政法人及公法人業務範圍之淹水或缺水事件。
  - (四)其他因事涉多數人公益或影響民眾生活之重大淹水或缺水事件。

抽水機應以運用於重大災害搶救為優先。

八、 抽水機運用之種類如下：

- (一) 待命：使用單位因應災害潛勢，將抽水機上車，以便隨時出動。
- (二) 出勤：使用單位依第七點所列事件，派遣抽水機進行抽水作業，且於完成抽水作業後歸建。
- (三) 調用：管理機關或使用單位依第七點所列抽水事件，派遣抽水機長期協助其他政府機關、行政法人或公法人作業。
- (四) 調度：管理機關或直轄市、縣（市）政府基於整體災害搶救需要，指派抽水機進行待命、出勤或調用之作業。  
使用單位因其他單位申請派遣支援之抽水機出勤時間超過六個月以上時，得將該抽水機之使用單位變更為申請支援單位。

九、 颱風豪雨應變期間，抽水機待命及出勤之作業原則如下：

- (一) 警報發布後，警戒區內使用單位得依權責考量、管理機關通報、本部或本部水利署應變小組通報，預布抽水機，並維持適當抽水機組待命，待命之抽水機一旦接獲淹水災害通報後，應於十分鐘內，出勤抽水作業。
- (二) 各級水災災害防救業務主管機關接獲災情資訊後，應依權責通報使用單位，視災情狀況出動抽水機救災。
- (三) 使用單位自有抽水機組不足以因應災情時，得申請轄管水災災害防救業務主管機關調度支援。
- (四) 各管理機關及使用單位接獲行政院災害防救委員會(中央災害應變中心)、本部(本部災害應變小組)、本部水利署(本部水利署災害應變小組)通報，調度其所有或使用之抽水機時，非有正當理由不得拒絕，且應儘速將調度所需抽水機運至指定地點，向指定單位、人員報到。
- (五) 第三款之支援申請，如係重大緊急事件，得跨級申請之。但應副知轄管水災災害防救業務主管機關。

抽水機出勤後，使用單位應立即將出勤、預定抵達抽水地點、啟動抽水作業時間、操作人員姓名及聯絡電話回報轄管水災災害防救業務主管機關，並副知本部水利署應變小組。

十、 非屬颱風豪雨期間，抽水機待命、出勤及調用之調度，由各管理機關或使用單位自行為之，惟不得影響防災緊急調度。  
為因應災害或緊急事件需求之調度者，其作業原則依前點辦理。

十一、 依第九點規定申請支援之抽水機，申請單位應提供出勤地點、災害情

形、受災範圍、排放地點、所需機組數量及型號、報到地點、受理報到人員連絡資料（含姓名、電話、職稱），並供應運轉油料及人員餐飲。

抽水機依第九點待命及出勤期間，不得採用任何方式將抽水機組或其附件固定，減損機組機動救災之功能。

十二、使用單位應製作抽水機運作及淹水災情歷程資料備查。

各級水災災害防救業務主管機關應隨時派員查核、督導抽水機作業情形。

十三、依第九點申請支援之申請單位，應於災害減輕或消除後，立即歸還抽水機。但管理機關或使用單位認為無支援必要時，得主動召回抽水機，並告知申請單位。

前項使用單位應確認歸還之抽水機設備完整且功能正常。如有故障或損壞，申請單位應負責修復；無法修復時，應負責賠償。

十四、抽水機出勤時應由公務人員專責監控；一處地點至少應由一位專責人員隨同出勤。

前項專責人員，原則由使用單位派遣，惟經協調得由申請單位派遣之。

第一項地點範圍，一處最大以一村(里)為限。但依其範圍專責人員足以掌控抽水機之運作使用者，不在此限。

支援直轄市、縣(市)政府之抽水機，報到後，申請之直轄市、縣(市)政府應變中心指揮官應指派第一項之專責人員；惟同一淹水處跨兩以上直轄市、縣(市)者，由本部水利署指派所屬機關人員擔任第一項之專責人員。

十五、管理機關每年應編列抽水機維護保養經費。

抽水機於防汛期間發生故障時，管理機關得協調使用單位先行墊付修理。

十六、管理機關應指派專人負責機組設備維護保養等工作，定期辦理所有抽水機之維護保養工作，並記錄保養、運轉資料備查。  
管理機關及使用單位之維護保養工作得委外辦理。

十七、使用單位應指派專人負責管理、運轉及保管機組設備。

十八、本部得定期督導各管理機關及使用單位抽水機之運用、維護管理紀錄及維護保養經費編列情形，並納入年度防災績效考評。經本部評選優良者，得建議予相關人員適當之獎勵。



附表一

桃園市政府移動式抽水機數量清冊表

編號	管理機關	使用單位	保管地點 (含村(里))	口徑(英吋)	專責保管人員			備註
					姓名	電話(公)	電話(行動)	
1	桃園市水務局	桃園市水務局	本局防汛場	12英吋 9台	游文玲	(03)303-3688 分機 3626	0921-983-580	
2	桃園市水務局	桃園市水務局	本局防汛場	6英吋 14台	游文玲	(03)303-3688 分機 3626	0921-983-580	
3	大園區公所	大園區公所	大園區公所	6英吋 1台	劉勝雄	03-3861123	0928-823-770	
4	楊梅區公所	楊梅區公所	楊梅區公所	3英吋 23台	徐賜樟	03-4783683 轉 153	0966-325-278	
5	大溪區公所	大溪區公所	大溪區公所	3英吋 6台	朱士傑	03-3882201#611	0926-910291	

◎使用單位將抽水機資本資料建檔，並於每年汛期前送直轄市、縣(市)政府主管機關彙轉經濟部。

附件二

○○豪雨（或颱風）應變期間移動式抽水機填報表（範  
例）

請於颱風豪雨應變期間，每日兩次分別於上午 10:00 及下午 6:00 前將資料更新分別 Email 至經濟部應變小組及所屬各河川局（倘無更新亦請回傳），必要時本部將視需要請貴單位隨時提供。

備註： 1. 預布數量：表示調用至各縣市政府或鄉鎮公所之抽水機 2. 故障：表示無法抽水待修之抽水機 3. 出勤：表示抽水機已運送至抽水地點並安裝完妥（包含已固定在抽水地點者），隨時可抽水 4. 待命（未出勤）：表示仍未載送到抽水地點 5. 支援數量：表示指派至該區支援之數量 6. 倘若有更新請以**斜體粗黑字**表示。 列印時間：00/00/00 00:00

移動式抽水機現況一覽表（請於適當欄位打「√」）

編號	使用單位	聯絡人（或保管人）	所在地點	待命		出勤		
				故障	正常	抽水中	停機	故障
M-15	桃園市水務局		國道二號橋下				√	
M-16	桃園市水務局		國道二號橋下		√			
M-17	桃園市水務局		國道二號橋下		√			
M-35	桃園市水務局		觀音出海口				√	

## 附錄十七、經濟部淹水災害通報作業要點

### 經濟部淹水災害通報作業要點

- 一、經濟部（以下簡稱本部）為使本部水利署暨所屬機關、內政部、行政院農業委員會以及各直轄市與縣（市）政府辦理水災災害防救業務計畫（以下簡稱水災防救計畫）之災情蒐集及通報作業有所依循，特訂定本要點。
- 二、各級水災災害防救業務主管機關應蒐集及查證淹水災情，並立即通報相關權責機關，進行救災作業。
- 三、各級水災災害防救業務主管機關應建立水利單位人員巡察、民眾傳遞、媒體監看及其他通報機制，並得建立防汛隊等多元化災情蒐集、查報管道，以及時掌握淹水災害災情。
- 四、直轄市、縣(市)政府應於每年防汛期前，完成災害應變中心淹水災情巡察、通報及查證人員編組，並報本部備查。

鄉(鎮、市、區)公所應於每年防汛期前，完成災害應變中心淹水災情巡察、通報及查證人員編組，並報直轄市、縣(市)政府備查。

- 五、前點編組人員之職掌如下：

(一) 災情巡察人員：巡察轄管範圍，主動察覺災情。

(二) 災情通報人員：通報災情予權責機關。

(三) 災情查證人員：確認由民眾傳遞及媒體傳播災情之正確性。

- 六、直轄市及縣（市）政府應依水災防救計畫及第三點規定，於轄區內易積淹水鄉(鎮、市、區)組成防汛隊，協助淹水災情巡察、通報及查證作業。

前項防汛隊得併同於依河川管理辦法規定組成之防汛搶險隊，亦得優先由直轄市、縣（市）轄區內之義警民防組織、巡

守隊、救難組織編成。

七、防汛隊應協助直轄市、縣（市）政府執行下列任務：

（一）轄區內水情與淹水災情之巡察、查證及通報作業。

（二）轄區內水利設施之巡察。

（三）轄區水利設施防汛搶險工作之執行。

八、直轄市、縣（市）政府應定期辦理淹水災情巡察、查證、通報人員及防汛隊隊員之教育訓練及演練。

直轄市、縣（市）政府應於每年汛期後，辦理淹水災情巡察、查證、通報人員及防汛隊與其隊員之成效考核。考核優異者得報經本部覆核後，由本部發給獎金及獎狀之鼓勵。

前項考核要點由直轄市、縣（市）政府依權責訂之；覆核及獎勵要點由本部另訂之。

九、各級政府機關為蒐集災情應設置災情通報專線，提供民眾主動告知或其他單位（機構）通報災情。

十、直轄市、縣（市）政府、鄉（鎮、市、區）水災災害防救業務主管機關蒐集之災情資訊，應依附件一格式彙整後，屬市區排水（含下水道）淹水災受害者，

應通報內政部；屬農田灌溉排水及野溪淹水災受害者，應通報行政院農業委員會；屬河川、區域排水淹水災受害者，應通報本部。

前項淹水災害屬通報內政部及行政院農業委員會者，應同時副知本部，俾彙整通報行政院災害防救委員會。

中央管河川及區域排水之淹水災受害者，應由本部水利署所屬機關依附件一格式彙整通報本部。

十一、內政部、行政院農業委員會及本部於中央災害應變中心一級

及二級開設期間應將彙整之災情，逕送中央災害應變中心及本部應變小組統籌運用。

- 十二、各級水災災害防救業務主管機關自民眾告知、媒體監看或其他單位（機構）通報知悉災情時，應立即指派或通知權責機關指派災情查證人員或防汛隊隊員，依附件二格式進行查證作業。

查證人員或防汛隊隊員應將查證結果，立即通報指派機關。經查災情有誤時，權責機關應予澄清。

- 十三、各級水災災害防救業務主管機關除應持續追蹤災情處置情形，及依附件三格式填報災情處置情形外，並應依第十點規定程序通報行政院災害防救委員會或依第十一點陳報中央災害應變中心。

前項災情追蹤，俟災情排除或不影響交通與重要生活機能後，解除列管。

- 十四、本要點所訂災情通報程序詳如附圖。
- 十五、本部應訂定業務督導計畫，於每年汛期前，督導及檢查直轄市、縣(市)政府及本部水利署所屬機關，辦理淹水災情蒐集、通報及查證業務之整備狀況與執行成效。

附件一

傳受單位		通報時間	年 月 日 時 分		
<input type="checkbox"/> 經濟部（水利署） TEL: 02-37073119、02-37073110 FAX: 02-37073124 <input type="checkbox"/> 經濟部（水利署）緊急應變小組 TEL: 02-37073119、02-37073110 FAX: 02-37073044、02-37073054 <input type="checkbox"/> 內政部（消防署） TEL: 02-89114119、02-81959119 FAX: 02-81966740 <input type="checkbox"/> 行政院農業委員會（農田水利處） TEL: 02-23124078、02-23124088 FAX: 02-23113620 <input type="checkbox"/> 中央災害應變中心 Web: 上傳至經濟部水利署災害緊急應變系統 <input type="checkbox"/> 桃園市災害應變中心 TEL:03-3379119 分機 228 FAX:03-3389261 <input type="checkbox"/> 桃園市政府水務局 TEL: 03-3030688、03-3033690 FAX:03-3033679		通報別	<input type="checkbox"/> 初報 <input type="checkbox"/> 續報 <input type="checkbox"/> 結報		
		通報單位			
副知單位		電話	傳真		
<input type="checkbox"/> 經濟部（水利署） TEL: 02-37073119、02-37073110 FAX: 02-37073124					
發生時間	年 月 日 時 分				
災害地點					
發生原因					
災情狀況					
影響情形	淹水長度____公尺、寬度____公尺、深度____公分 <input type="checkbox"/> 人車尚可通行 <input type="checkbox"/> 人車無法通行 <input type="checkbox"/> 民宅積水				
應行處置措施	1. 查證災情並追蹤列管處置情形。 2. 抽水機調派情形。 3. 處置情形持續回報本部。				
備註	請定時（每6小時）將最新處置情形回報本部至災情狀況解除為止。				

附件二

氣象基本 資料	時間	年 月 日 午 時 分			
	地點				
	單位				
	累積降雨量 (事後補紀錄)				
查詢 及 回復對象	時間	年 月 日 午 時 分			查詢 結果  <input type="checkbox"/> 無災情 <input type="checkbox"/> 有災情 (續填下面欄位) 列管案號：_____
	單位				
	姓名				
	電話				
淹水時間	年 月 日 午 時 分				
淹水地點					
淹水情形	長_____m、寬_____m、深_____cm				
影響層面	影響人車通行	<input type="checkbox"/> 有 <input type="checkbox"/> 無			
	住宅淹水	<input type="checkbox"/> 有 <input type="checkbox"/> 無			
處置情形	聯絡人姓名電話				
	協勤人員 姓名電話				
	抽水機派遣情形	出動單位			
		帶隊人員姓名電話			
		規格			
		數量			
		出動時間	時	分	
		抵達時間	時	分	
		開始抽水時間	時	分	
完成淹水抽除時間	時	分			

附件三 災情管制表(範例)

案號	上傳時間	縣(市)(鄉鎮)	災情類別	發生時間	發生地點	現場狀況	處理情形	處理狀態

附件 132



## 桃園市災情通報流程圖

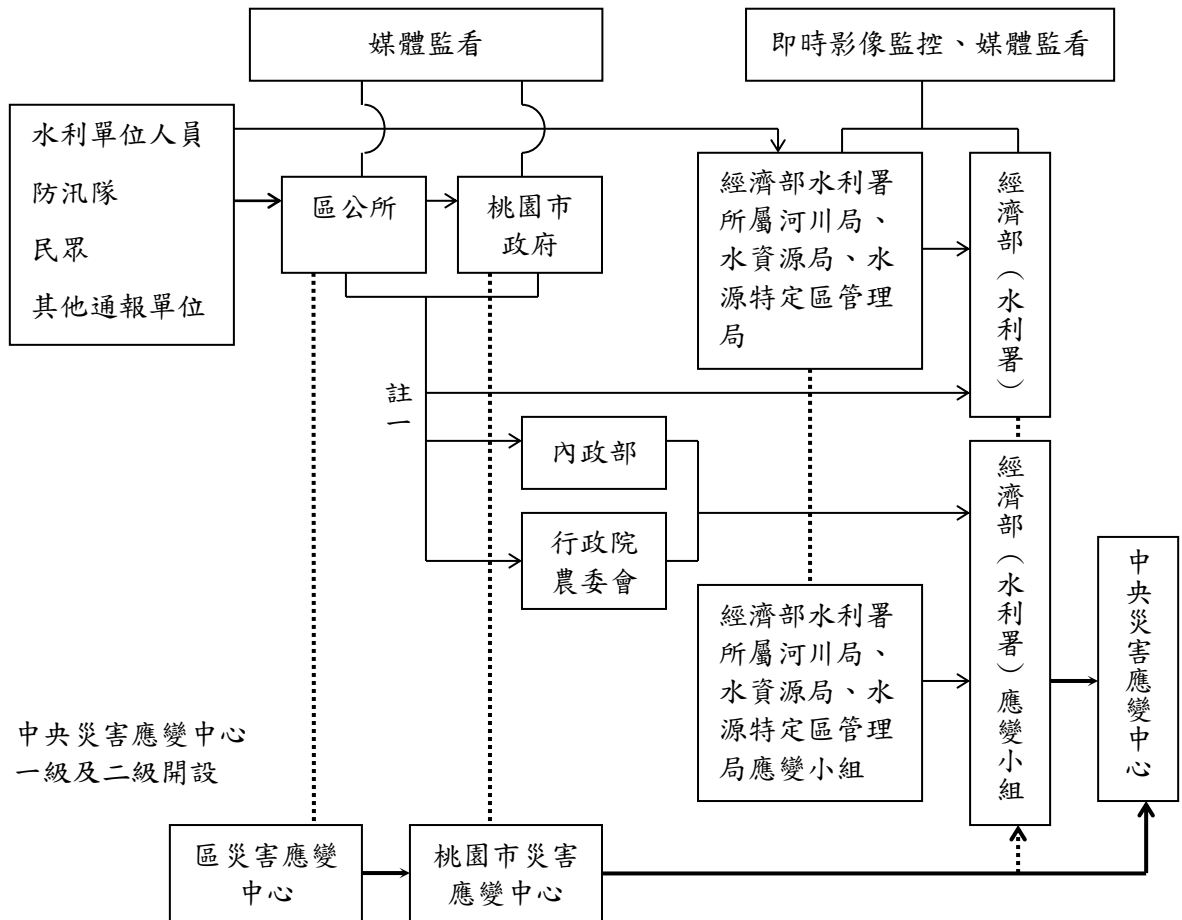

註一：屬市區排水（含下水道）淹水災害者，通報內政部；屬農田灌溉排水及野溪淹水災害者，通報行政院農業委員會；屬河川、區域排水淹水災害者，通報經濟部；前述災情應同時副知經濟部。

註二：縣市政府（災害應變中心）知悉災情，應立即指派或通知權責機關指派災情查證人員查證。查證人員或防汛隊隊員查證結果，應立即通報指派機關。經查災情有誤時，權責機關應予澄清。

註三：縣市政府（災害應變中心）應持續追蹤災情處置情形，陳報中央災害應變中心。俟災情排除或不影響交通與重要生活機能後，解除列管。

附錄十八、各級政府災時對疏散撤離之作業分工事項表

單位 執行內容	中央政府	縣市	鄉鎮市 公所	村里	備註
1. 提供地方警戒資訊	◎	○	○		含公路通阻與封橋封路資訊
	給縣市	給鄉鎮	給村里		
2. 劃定管制區	△	◎	○		管制區禁止民眾進入活動
	協助縣市	負責劃定	協助縣市		
3. 劃定應撤離村里		○	◎		
		協助鄉鎮	負責劃定		
4. 建立應撤離名冊		△	○	◎	鄉鎮市公所應調派必要行政人力，協助村里進行調查作業
		協助並確認	綜整名冊	統籌負責	
5. 收容場所準備	△	○	◎		含各類物資之整備
	其他支援	協助並確認	統籌負責		
6. 提供交通工具	△	◎	○		
	其他支援	統籌負責	協助		
7. 下達疏散撤離命令 並通知應撤離村里		○	◎		
		協助鄉鎮	統籌負責		
8. 通知應撤離民眾			○	◎	由警政、消防系統共同協助村里辦理通知民眾撤離事宜（含集合時間及地點之通知）。
			協助並確認	統籌負責	
9. 回報中央疏散情形		◎	○		輸入 EMIC 災情系統
		統籌負責	協助		
10. 通知民眾返家		△	◎	○	